Diario Carioca

Director : J. E. DE MACEDO SOARES

Anno I — Uumero 111 | RIO DE JANEIRO, QUINTA-FEIRA, 22 DE NOVEMBRO DE 1928 | Numero avulso 100 reis

AINDA OS ACONTECIMENTOS DO CLUB NAVAL

BERNARDES É ESPERADO NESTA CAPITAL, NO DIA 24 DO PROXIMO MEZ, A BORDO DO "FORMOSE"...

O SR. GENERAL SANTA CRUZ E' TAMBEM CHAMADO, COM URGENCIA, PELO GOVERNO

O governo não póde mais livrar-se da accusação de ter criado um "caso" politico em torno á deliberação da assembléa do Club Naval.

A repercussão do facto no seio do Congresso levou á tribuna da Camara o proprio leader da maioria — o que, como se sabe, só se verifica em debates de alcance politico. E é de notar que o sr. Manoel Villaboim, apesar de sua reconhecida habilidade, se, de um lado, procurou sustentar que a exoneração do almirante Isaias de Noronha representou episodio comesinho na administração naval, de outro, affirmou que a mesma exoneração fôra pedida e aceita em virtude do "escandalo" feito a proposito da decisão do Club. Assim, segundo o leader, o governo adoptára a doutrina de Tartufo, de que "no escandâlo é que está o peccado".

Seria o caso de perguntar, então, por que motivo o governo, em tantos outros assumptos, não se preoccupa com o escandalo.

E para só citar um entre centenas, lembraremos a demissão monstruosa do sr. André de Faria Pereira.

Mas, tanto não é exacto que o governo considera essa uma questão de nonada, que o mesmo sr. Villaboim deu a entender que uma nova assembléa do Club Naval está sendo preparada para annullar a decisão questionada.

Dest'arte, bem se definem as duas correntes em que se divide, hoje, a nação. Em baixo, os que, exrevolucionarios ou não, soffrem os erros e os golpes do poder, victimas, a um tempo, das perigosas fantasias financeiras e das medidas de compressão.

E' a grande massa dos que, sob o guante da miseria, da fome, não têm o direito sequer de protestar.

Esses, não obstante, querem a paz!

Mas, de cima, nega-a o governo. Systematicamente, recusa a amnistia e não dá ouvidos a quaesquer propositos de concordia. Sente-se que elle deseja, incomprehensivelmente, manter um ambiente de prevenções e de hostilidades.

No meio dessa situação inquietante, annuncia-se que Bernardes regressa ao Brasil! O sr. Washington Vaz de Mello dizia, ainda hontem, nas rodas da Avenida, que o tenebroso ex-presidente deverá chegar aqui no dia 24 de dezembro proximo. Fomos verificar que navio aportaria á Guanabara a 24: o "Formose"...

Outra viagem que não tem nenhuma ligação com esta:

Sabe-se que, logo após o "escandalo" do Club Naval, o governo chamou, com urgencia, da Europa, o general Santa Cruz.

Parece que os altos poderes da Republica pensam que o momento está reclamando um homem de energia e que esse homem de energia bem poderia ser o ex-chefe da casa militar de Bernardes.

Aceitaria o general Santa Cruz essa incumbencia?

Não é de crêr.

Levando ao extremo a sua lealdade para com uma situação que se compromettera perante a opinião nacional, s. ex. attraiu sobre sua pessoa inimizades e rancores inevitaveis. E a paga de tudo isso tem-na recebido duramente.

Findo o governo de Bernardes, o general Santa Cruz se via espesinhado pelos seus maiores "amigos" da vespera! Nada lhe pouparam. Este ministro da Guerra que ahi está pretendeu humilhal-o em seu gabinete.

Os factos são de hontem. Ainda mais: alvo dos maiores ataques, nunca o general Santa Cruz foi visado em sua honra, tida e havida acima de qualquer suspeita. O episodio narrado na "Terra deshumana", do sr. Assis Chateaubriand, é typico. Sondado sobre a possibilidade de uma interferencia sua — decisiva — uma negociata de carvão, o general obtemperou que "gostava muito de andar de branco..."

Pois bem, essa propria honra, reputada pelos adversarios, não a pouparam os seus velhos "amigos" da hora do triumpho bernardesco! E quando pessoa de sua familia, que sabiam innocente, se viu envolvida no desfalque da Recebedoria, esses correligionarios de fancaria se desinteressaram, em absoluto, da questão, quando seu dever seria amparar, por todos os meios, aquelle que necessitava de assistencia e conforto numa conjunctura melindrosa. Fizeram o vacuo em torno do accusado. Debandaram...

Acreditamos, por isso, que, vindo, como é do seu dever — o sr. general Santa Cruz, assim tão atrozmente experimentado pela politica ou pela politicagem, não mais ha de estar disposto a emprestar sua incondicional solidariedade aos governos que caminham para o desconhecido.

Seus sentimentos, de volta ao paiz, não hão de ser outros senão os que animam o Exercito e a Marinha em geral — pela paz da familia brasileira.

E' preciso que contra a Nação apenas fique o governo.

Arthur Bernardes

1.000 saccas de café inutilisadas

SANTOS, 21 (A. B.) — Varias pessoas que trabalham na descarga do café, deram noticia pouco permenorizada a respeito da quantidade enorme desse producto que foi retirado das Docas em estado imprestavel, informando apenas que ha cerca de um mez têm assistido ao transporte de café apodrecido que procede dos armazens do Saboó e que é despejado nos terrenos marginaes da estrada.

Transportando cada vagão 125 saccas, é de suppor que umas 1.000 saccas foram inutilizadas, quantidade essa que corresponde a um elevado valor commercial.

POR AQUI HA TANTO DISSO...

PARAHYBA, 21 (A B.) — Durante o funccionamento da Assembléa Estadual, o respectivo presidente nomeou numerosos protegidos politicos, absolutamente sem funcção, cujo unico serviço era assistir as sessões, assim mesmo quando estavam dispostos a comparecer áquella casa de congresso.

Sabedor disso o presidente João Pessoa declarou ao presidente da Assembléa, sr. Ignacio Evaristo, que jamais mandaria pagar taes sinecuristas.

Deante da atitude do presidente do Estado, o presidente da Assembléa inutilizou todas as portarias de nomeação que havia assignado, rasgando-as.

O mais interessante, porém, é que os nomeados já haviam vendido aos agiotas, por alto preço, os respectivos vencimentos.

As consequencias dolorosas da secca

MACEIO', 21 (A. B.) — A secca no interior deste Estado está provocando scenas de desolação, de que chegam aqui écos impressionantes.

Em Sertãozinho, um balde dagua intragavel custa 500 réis e é conservado como uma preciosidade, de que se lança mão com grande comedimento e só em ultimo caso.

Os moradores daquella localidade, para lavar roupa, são obrigados a um percurso de 14 leguas, indo até o Estado de Pernambuco, onde encontram o primeiro manancial que lhes permitte lavar.

E A PALAVRA DO PRESIDENTE "BRAÇO FORTE"?

O SR. PAULO DE FRONTIN AFFIRMA, DA TRIBUNA DO SENADO, QUE NO REGIMEN ACTUAL É IMPOSSIVEL SABER-SE COM EXATIDÃO SE HA SALDO OU DEFICIT ORÇAMENTARIO

Mais um desmentido á palavra presidencial, exarada na mensagem de maio, quanto á invencionice do famoso "superavit" de 25 mil contos.

Desta vez, quem desmente a affirmação do sr. Washington Luis é o senador Paulo de Frontin, que, como o sr. João Lyra, não forma nas fileiras opposicionistas, sendo, portanto, egualmente insuspeito.

Em ligeiro discurso que hontem pronunciou no Monroe, a proposito de emendas que offerecera ao orçamento da Fazenda, o representante carioca declarou o seguinte:

Sr. Frontin

"Nada mais me resta dizer ao Senado senão affirmar que a Commissão de Finanças prestou um relevante serviço ao paiz, resolvendo o problema dos exercicios findos e, assim, contribuindo efficientemente para que, de futuro, se possa conhecer, terminado o exercicio financeiro, se realmente houve saldo ou houve deficit, **o que, até hoje, póde-se dizer em absoluto, não foi ainda obtido de forma mathematica, sendo quasi impossivel chegar-se a um resultado exacto".**

Ora, se não é possivel saber-se com exactidão o quantum do deficit ou do saldo, em nenhuma época, nem mesmo pelo balanço definitivo de 28 de novembro — segundo a opinião do sr. Frontin, estudioso desses assumptos — como explicar que já em maio o presidente da Republica tivesse a certeza da existencia de um "superavit" em cifras determinadas até em quebrados, e levasse essa convicção ao ponto de mandar incinerar o papel moeda correspondente?

Vamos, sr. Washington: escreva mais um artigo respondendo ao sr. Paulo de Frontin.

..General Santa Cruz

A BURLA DA LEI DE FERIAS

Uma reclamação do Centro Internacional de Santos e um discurso do sr. Azevedo Lima na Camara

Falou na Camara sobre a questão da lei de férias o sr. Azevedo Lima. Começou lendo uma communicação que recebeu do Centro Internacional, a que estão filiados, em Santos, os empregados de hoteis e restaurantes, trata da lei de férias. Diz, de inicio, que essa lei teve por fim, talvez em epoca de incertezas politicas e de intranquillidade administrativa, abafar as reivindicações dos proletarios, afastando-os do contacto daquelles que promoviam intentonas e sedições de quarteis.

O sr. Henrique Dodsworth contesta o orador, declarando que a lei teve origem em representação de pessoal de estabelecimentos commerciaes, por intermedio da Associação dos Empregados no Commercio da capital.

Declara o orador, em resposta, não negar haja sido essa a origem, mas, no seu entender, o governo não prestigiaria a marcha da proposição de lei se não tivesse o objectivo acima mencionado. O facto é que — prosegue o sr. Azevedo Lima — tendo sanccionado o projecto relativo ás férias, julgou o governo que havia cumprido inteiramente sua missão e, entregue que, foi ao Conselho Nacional do Trabalho a fiscalização das leis sociaes, até hoje, salienta o orador, os proletarios aguardam ansiosamente a exigencia, por parte desse instituto, da applicação da lei de férias. Lembra que mais de uma vez tem tratado do regulamento, dos methodos, e da acção do Conselho, asseverando que, em que pese a respeitabilidade de seus membros, já lhes havia negado equidoneidade, imparcialidade e independencia para fiscalizarem. Dahi, diz, a inexequilibilidade da lei; dahi a inapplicabilidade della em todo o territorio brasileiro, não só na Capital Federal, onde a fiscalização se poderia fazer com certa viabilidade, mas ainda na immensa extensão do paiz, onde tal fiscalização, junto aos proprietarios de terras, dos grandes lavradores, é inteiramente impossivel.

Sob o pretexto de que a execução da lei importaria em grandes onus para o erario publico — accentua — vae-se retardando, cada vez mais, a adopção de medidas praticas que ampárariam o operario, continuamente illudido pela usurpação e ganancia do capitalismo nacional.

Depois de outras considerações, conclue assignalando que se, effectivamente, a inexequibilidade da lei, como confessa o sr. Ataulpho de Paiva, decorre da falta de um instrumento fiscalizador e se ao governo fallecem recursos pecuniarios para custear as despesas da fiscalização, outro meio mais habil não existe para attender aos interesses em causa do que a aceitação da proposta aventada pelo Centro Internacional de Santos.

FALA O SR. HENRIQUE DODSWORTH

Sobre o assumpto falou, depois, o sr. Henrique Dodsworth. Diz que se havia inscripto no expediente para tratar de assumpto differente daquelle de que se vae occupar, devido ao discurso proferido pelo sr. Azevedo Lima, uma vez que foi o autor da disposição convertida em lei, que assegura ás classes trabalhadoras o direito a férias annuaes.

Informa que a proposição inicial que teve origem atravez de memorial das associações de empregados no commercio não cogitava das classes operarios que só passaram a ter o beneficio das férias por iniciativa exclusiva do orador.

Faz o historico do projecto, assignalando que o maior obstaculo, para a execução da lei, nasce, exactamente, como declarou o sr. Azevedo Lima, do interesse dos patrões em que a lei não seja obedecida, interesse que acredita seja egualmente o dos poderes constituidos do paiz.

Observa o orador que a suggestão enviada pelas classes trabalhadoras ao Conselho Nacional de Trabalho, se aceita, não poderia ter execução real, a não ser que estivesse consignada em lei; o Conselho não tem poderes para conferir, a quem quer que seja, a fiscalização da lei de férias. Entende o orador que o sr. Azevedo Lima é incoherente quando affirma que o Conselho Nacional de Trabalho é o orgão mais apto do Poder Executivo para verificar quaes as providencias uteis á applicação da lei, desde que esse deputado por mais de uma vez ha affirmado que não reconhece idoneidade naquelle instituto.

Assignala o orador que não deseja fazer a defesa do Conselho, contra o qual, a proposito da lei de férias, tem levantado accusações; apenas quer examinar o meio pratico de tornar realidade a lei sobre que se abriu o debate.

O 70° ANNIVERSARIO DE SELMA LAGERLOF

STOCKOLMO, 21 (Havas) — O 70° anniversario da grande escriptora Selma Lagerlof, premio Nobil de Literatura de 1909, foi festejado, hontem á noite, nesta capital, com uma representação de gala a que compareceram o principe herdeiro, outras altas figuras na nobreza e innumeras personalidades de destaque nos circulos intellectuaes.

A orchestra que tocou durante o acto foi dirigida pelo compositor milanez Zandonai, a quem a assistencia em peso applaudiu com enthusiasmo varias vezes.

A instrucção na Russia dos Soviets

S. PAULO, 21 (A. B.) — O deputado Mauricio de Medeiros, que concedeu ha pouco uma entrevista a um matutino desta capital, escreve-lhe longa carta, rectificando varios topicos. Assim, affirma o deputado fluminense que a Russia dispende com a instrucção 400.000.000 rublos ouro,, o que perfaz em nossa moeda 1.600.000:000$000, isto é quasi tanto como o Brasil em toda a sua administração.

UMA DEFESA PELO AVESSO..

RECIFE, 21 (A. B.) — O "Diario da Manhã" em artigo intitulado "Uma defesa pelo avesso", critica o discurso do deputado Souza Filho, defendendo o situacionismo pernambucano, no caso da prisão do sr. Carlos de Lima Cavalcante. O "Diario" diz que o sr. Souza Filho não poderia servir em causa mais ingrata e accrescenta:

"Lamentamos profundamente que contingencias facciosas arrastassem o deputado Souza Filho a esposar a defesa da causa que sem duvida repugna seu caracter e sua consciencia, porque nenhum homem, a menos que se trate de um semi-homem, será capaz de persistir na proterVia e na calumnia".

Termina dizendo que uma defesa como a do leader eventual do governo de Pernambuco, deve ser lida, entendida e julgada pelo avesso.

O mesmo "Diario" enaltece os discursos dos deputados Agamemnon Magalhães e Baptista Luzardo, tecendo elogiosas referencias ás suas qualidades.

PROHIBIDO O CHICOTE NA PARAHYBA

PARAHYBA, 21 — (A. B.) — A prefeitura municipal, no intuito de proteger os animaes de tração contra a sanha dos carroceiros resolveu prohibir o uso dos chicotes, apprehendendo oitenta.

AUDACIOSO ASSALTO A MÃO ARMADA

MARSELHA, 21 (Havas) — No momento em que passava por detraz do edificio da Bolsa, em companhia de dois empregados, um recebedor foi atacado a tiros de revolver por cinco individuos que estavam num automovel.

Um dos empregados foi morto com um tiro á queima-roupa, quando tentava defender o recebedor.

Os bandidos dominaram o grupo e roubaram do recebedor 358 000 francos fugindo em seguida no mesmo automovel.

A policia iniciou immediatas e activas deligencias para descoberta e captura dos criminosos.

O directorio do P. D. de Pernambuco

RECIFE, 21 (A. B.) — Foi eleito o seguinte directorio do Partido Democratico:

Presidente, general Dantas Barreto; vice-presidente Lacerda de Almeida; 1° secretario, Carlos de Lima Cavalcante; 2° secretario, Thomaz Lobo; thesoureiro, Heitor Maia. Mesa do Conselho Consultivo: Presidente, Arsenio Tavares; vice-presidente, Orlando Aguiar; 1° secretario, Arthur Marinho; 2° secretario, Ascendino Neves.

O novo directorio tomou posse.

O SR. BERGAMINI RECLAMA AS TABELLAS...

E o leader da maioria, deputado Manoel Vilaboim, continua affirmando que o augmento virá...

O sr. Adolpho Bergamini, falou, hontem, na Camara, do caso do augmento do funccionalismo.

Assignala estar a findar o mez de novembro, sem que a maioria da Camara, e, mais especialmente, a Commissão de Finanças, hajam offerecido á consideração da Casa, como fôra promettido pelo leader, o projecto relativo ao augmento de vencimentos do funccionalismo.

Allude ao que occorreu, a proposito, o anno passado, quando foi alvitrada, nos derradeiros dias de trabalho, na outra Casa do Congresso, uma elevação provisoria, fazendo ainda referencia aos trabalhos, effectuados mesmo em 1928, no interregno parlamentar, pelo sr. Mauricio de Medeiros, quanto á revisão das tabellas.

O sr. Manoel Villaboim, em parte, declara que as tabellas estão sendo dadas ao prélo na Imprensa Nacional, assegurando que o representante carioca póde ficar tranquillo, porquanto o que prometteu será cumprido.

O orador diz folgar em ouvir a informação do leader, e observa não poder, entretanto, esquecer que, o anno passado, a despeito da boa vontade revelada pelo mesmo, o Congresso terminou sua sessão sem que o funccionalismo houvesse sido contemplado.

Proseguindo, affirma o sr. Adolpho Bergamini que a demora em solucionar o assumpto inquieta, com razão, os funccionarios publicos, levando-lhes ao espirito a descrença e o desanimo; e, accrescenta, porque não têm elles como augmentar a receita, lavra nas respectivas familias uma situação de desespero que a muitos chefes tem arrastado até ao suicidio.

Aproveita o ensejo de se achar na tribuna, para versar outros aspectos da questão, como o referente á execução da lei autorizando a considerar funccionarios extra-numerarios e empregados extra-quadro como contratados. Allude o orador a injustiças, a seu ver calmorosas, a que, segundo affirma, tem dado logar a referida lei, salientando, para exemplificar, que della resultou perderem certos trabalhadores da Central a percepção dos dias feriados e domingos e das férias a que têm direito.

Da tribuna dirige um appello ao director da Central, no sentido de regularizar a situação daquelles empregados, e bem assim de providenciar sobre a reducção nas passagens a que os mesmos têm direito.

Concluindo, felicita-se o orador por ter pedido trazer a debate a questão do augmento do funccionalismo, provocando uma nova manifestação do leader da maioria.

SITUAÇÃO FINANCEIRA DE PORTUGAL

NÃO HOUVE AUGMENTO NA CIRCULAÇÃO FINANCEIRA

LISBOA, 21 — (Havas) — Uma nota officiosa emanada do Ministerio das Finanças informa que, desde julho de 1926, nenhum augmento se verificou na circulação fiduciaria. O papel moeda existente naquella data tem bastado para atender até agora a todas as necessidades do thesouro publico.

SEMPRE PROGREDINDO O FEMINISMO NACIONAL

MACEIO', 21 (A. B.) — O movimento em prol do alistamento eleitoral feminino estende-se a este Estado e é assumpto muito discutido na imprensa. Noticias do interior dão como alistadas no municipio de Santa Luzia as primeiras eleitoras alagoanas. São ellas: as srtas. Maria Emilia Freitas Motta e Esther de Oliveira Caldas.

50.000 DOLLARES POR CONTA

SHANGAI, 21 — (Havas) — Communicam de Nankin que o governo nacionalista já entrou com 50.000 dollares por conta da somma que tem de pagar á França a titulo de indemnização por perdas e damnos devido aos incidentes de Nankin.

No caso do sr. Mello Vianna, o que não se comprehende é que s. ex. não tenha querido esperar a nullidade do casamento religioso

O ESTABILIZADOR PARAGUAYO E O ESTABILIZADOR NACIONAL

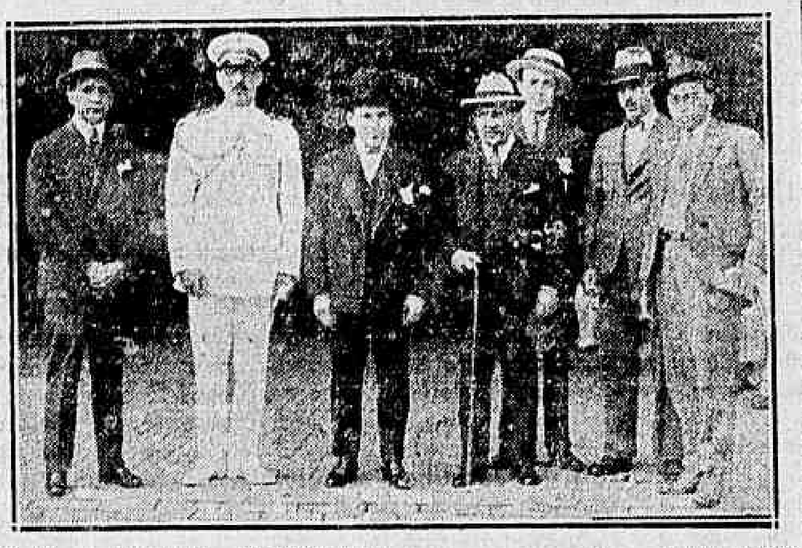

O sr. Eligio Ayala, ex-presidente do Paraguay, em viagem para os Estados Unidos, passou, hontem, pelo nosso porto.

Veiu pelo nocturno de S. Paulo, chegando ás 9 horas da manhã e partiu pelo "Western World", ás 15 horas.

Nesse interregno, s. ex. visitou o sr. Washington Luis, no palacio Guanabara, onde o estabilizador nacional recebeu o estabilizador paraguayo.

O nosso presidente, porém, não teve opportunidade, no rapido encontro, de alludir ao grande problema que ainda occupa as suas manhãs em constantes estudos e fatigantes concentrações.

Depois do caso da Contadoria Central com a queima dos vinte e cinco mil contos, s. ex. parece que se mostra [illegible] commentarios em torno do plano estabilizador.

Realizada a visita de etiqueta, o ex-presidente do Paraguay almoçou no Jockey Club em companhia do sr. Octavio Mangabeira, ministro das Relações Exteriores e outros altos funccionarios do ministerio bem como os membros parlamentares das commissões de diplomacia e Exterior.

Mais tarde, ainda, por gentileza do Ministerio do Exterior, o ex-presidente Ayala fez um passeio pela cidade, percorrendo varios de seus trechos pittorescos.

Ao embarque do illustre estadista compareceram representantes do sr. presidente da Republica, do ministro do Exterior e varias pessoas gradas.

NA SESSÃO DE HONTEM DA CAMARA

DEBATE SOBRE QUESTÕES DE ENSINO E OUTROS ASSUMPTOS

No expediente foi approvado um voto de pezar, requerido pelo sr. Pessoa de Queiroz, pelo fallecimento do jornalista e deputado estadual pernambucano Anisio Galvão.

Votou-se o projecto reorganizando o curso da Escola Naval. Encaminhou a votação o sr. H. Dodsworth, elogiando o projecto.

Salienta que os demais estabelecimentos de instrucção secundaria e superior estão a exigir medidas semelhantes.

A proposito, recorda que a Commissão de Instrucção tomou a iniciativa de elaborar um novo Codigo de Ensino, afim de corrigir as falhas do ultimo decreto reorganizador da instrucção, baixado no governo passado, e salienta que o acerto do acto dessa commissão, negando, ha poucos dias, seu voto á emenda do Senado, sobre os exames parcellados, acaba de ficar demonstrado com a sancção, pelo executivo, do projecto oriundo da Camara.

O orador é vivamente aparteado pelos srs. Oscar Soares, Adolpho Bergamini, e Diocleclo Duarte e, após outras considerações, em defesa da medida a que alude, interrompe seu discurso, pelo termino da hora, promettendo continual-o opportunamente.

Annunciada a votação do projecto autorizando o credito de 381:789$221 ao Hospital e Santa Casa de Misericordia de Victoria, voltou a falar o sr. Dodsworth.

Depois de considerações preliminares sobre o projecto, volta a alludir ao anterior, a proposito do qual fizera observações tendentes a mostrar o acerto do voto da Camara acompanhando o parecer da Commissão de Instrucção relativo a exames nos estabelecimentos particulares que obtivessem bancas examinadoras. Os commentarios do orador provocam reiterados apartes dos srs. Adolpho Bergamini, Diocleclo Duarte e Oscar Soares, em torno da existencia ou não de monopolio por parte dos professores do Collegio Pedro II para examinarem. Acha o orador que não existe tal monopolio, e sim uma attribuição privativa desse estabelecimento em face das conveniencias do ensino publico. Pondera que os lentes do Pedro II nem pleitearam tal medida, se não estivesse no seu espirito a convicção de que os exames, para serem bem realizados, dada a deficiencia de professores, devem ter logar no estabelecimento modelo e official de ensino secundario. Affirma não existir a hypothese aventada, de que os professores do Pedro II tenham interesse pecuniario em que os exames sejam sómente alli procedidos, e, depois de referir-se tambem á fiscalização por parte do Departamento Nacional de Ensino, conclue declarando acreditar haver demonstrado que a Commissão de Instrucção andou bem impedindo que estabelecimentos sem idoneidade mercantilizassem os exames em questão, como alias, segundo o orador, se vinha verificando.

Em seguida são approvados e retirados projectos e os de ns. 330 e 248, respectivamente, autorizando o Poder Executivo a entrar em accordo com o governo do Estado do Rio Grande do Sul, arrendatario da viação ferrea do mesmo Estado, no sentido de renovar o contracto approvado pelo decreto n. 15.438, de 1922; e autorizando o Poder Executivo a ceder, mediante accordo, ao governo do Estado do Rio Grande do Sul, a Estação Geral e Experimental do Rio Grande do Sul, com pareceres favoraveis das commissões de Agricultura e de Finanças. O n. 316, a requerimento do sr. Baptista Bittencourt, figurará na ordem do dia seguinte. O sr. Plinio Casado requer a dispensa de interstício para que os de ns. 330 e 248 tambem constem da proxima ordem do dia.

Os srs. Henrique Dodsworth e Adolpho Bergamini enviam á Mesa requerimento de preferencia para os projectos ns. 320, de 1928, autorizando a abrir, pelo Ministerio da Marinha, o credito especial de 21.000:000$, para occorrer ás despesas com a construcção do novo Arsenal de Marinha da Ilha das Cobras; e 302-A, de 1928, assegurando aos quatro serventes do Ministerio da Guerra o direito á gratificação instituida pela lei n. 4.555, de 1922, e abre o credito especial de 40:650$; com parecer favoravel da Commissão de Finanças.

Approvado esse requerimento, entra em votação o de n. 320. Approvado, o sr. Henrique Dodsworth pede e obtem dispensa de interstício para que o referido projecto faça parte da ordem do dia de hoje, o mesmo fazendo o sr. Adolpho Bergamini quanto ao de n. 302-A.

São tambem approvados os projectos ns. 301 e 308, respectivamente, autorizando a abrir, pelo Ministerio da Justiça, o credito especial de 7:575$860, para pagar ao 2º tenente dentista da Policia Militar do Districto Federal, Arthur Sayão de Moraes; e autorizando a abrir, pelo Ministerio da Justiça, o credito especial de 4:322$563, para pagar a d. Diva Barroso Figueira.

E' annunciada a votação do n. 312, de 1928, autorizando o Poder Executivo a abrir creditos até 400:000$, destinados ás despesas relativas ao segundo Congresso Pan-Americano de Estradas de Rodagem, a reunir-se, no Rio, em 1929.

O sr. Adolpho Bergamini, encaminhando-a, observa que o paragrapho 2º do art. 1º da proposição determina que a abertura de credito de ..... 400:000$ de que se cogita deverá ser feita por conta do emprestimo a que se refere o decreto n. 18.438, de 22 de outubro do anno corrente, decreto que é o relativo ás obrigações ferroviarias.

Pondera o orador que haverá ahi o desvio de importancia voltosa dos fins a que se destinava, pois se desenvolve e que consistem nas construcções de estradas de ferro, pois o projecto vae autorizar o governo a despender 400:000$ não na construcção de estradas, mas com um Congresso Pan-Americano.

Dá, assim, voto contrario á proposição.

Dado por approvado o projecto, o sr. Adolpho Bergamini requer verificação da votação, a qual denota falta de numero.

Foram, a seguir, encerradas as discussões do avulso.

30 LOUCOS RECOLHIDOS AOS XADREZES DE SANTOS

SANTOS, 21 — (A. B.) — Com a entrada, hoje, de mais um demente, sóbe a 30 o numero de loucos que se acham recolhidos a um dos xadrezes da cadeia local, todos á espera de vaga no Juquery. O que hontem deu entrada na cadeia chama-se Oswaldo G. Silva.

PARA ESCOLHER O SUCCESSOR DO SR. DOUMERGUE

A ATTITUDE DOS RADICAES SOCIALISTAS

VIENNA, 21 (Havas) — Os socialdemocratas votaram contra a proposta que prorogava o mandato do presidente da Republica. Por esse motivo o chefe de Estado assignou um decreto convocando os Conselhos Nacional e Federal para o dia 5 de dezembro, afim de proceder á eleição presidencial.

No Morro da Favella

AGGRESSÃO A PÁO

O estivador Justino José de Oliveira, casado, de 68 annos de edade, hontem, no Morro da Favella, onde reside, teve uma discussão com Herminio de tal, seu vizinho.

Em meio da contenda Herminio, munido de um cacete, investiu para Justino, aggredindo-o e ferindo-o na cabeça.

Praticada a proeza, Herminio fugiu, sendo o ferido soccorrido pela Assistencia, recolhendo-se em seguida á sua residencia.

DESCOBERTOS FOSSEIS DE DINOSAUROS

LONDRES, 21 (H.) — Segundo informações recebidas de Uxbridge, annuncia-se que no decurso das pesquizas geologicas que estão sendo feitas no condado de Sussex foram encontrados varios fosseis pertencentes á familia dos dinosauros.

DE VOLTA AO NINHO ANTIGO...

Depois do desfile de 15 de novembro, em que o sr. Washington Luis só não viu os policiaes parahybanos que não vieram até cá, já estão indo de regresso aos seus postos os contingentes, nem sempre estando no bota-fóra os membros da tal Commissão de Festejos do Rio de Janeiro, que os recebera com tanta sofreguidão.

Hontem, seguiu o contingente alagoano, devendo partir no proximo dia 24, a bordo do paquete "Carl Hoepeck", o de "Santa Catharina".

PARA QUE?...

BUENOS AIRES, 21 (Havas) — A Republica Argentina não se fará representar no Congresso Pan-Americano de Arbitramento e Conciliação que se reunirá brevemente em Washington.

Os delegados anteriormente designados pelo governo já declinaram da missão.

ORGANIZADO O GABINETE AUSTRALIANO

MELBURNE, 21 (Havas) — O leader nacionalista William Mac Pherson concluiu hoje a organização do novo ministerio.

O dia da apresentação do gabinete ao Parlamento não está ainda fixado.

NO CURSO DE UMA PALESTRA SOBRE COISAS PITTORESCAS DA POLITICA DO DISTRICTO

Uma palavra do sr. Henrique Dodsworth sobre os reconhecimentos do Conselho

No café da Camara, após a sessão, formou-se uma roda de palestra displicente e alegre. O deputado Henrique Dodsworth, o intendente eleito Moura Nobre, outros politicos e jornalistas.

O sr. Dodsworth fazia, a certa altura, as despesas da conversa. S. ex. é um "cauzeur" rico e... perdulario, uma das boas prosas da Camara. Commentava coisas politicas, narrava episodios e situações do seu curto mais agitado e interessant passado na politica do Districto.

Em certo momento, a palestra, como era natural, passou a gyrar em torno do recente pleito. Sempre com o seu esplendido bom humor e o seu "humour" de anglo-gaulez, o sr. Dodsworth commentava a significação e o reflexo da eleição de 28 de outubro na politica carioca. E alludiu á victoria dos democraticos e dos operarios:

— Quando o Partido Democratico começou a agir, eleitoralmente, o senador Irineu disse-me em conversa: — Estão alistando para "nós"...

E o sr. Dodsworth observa, num sorriso quasi amarello:

— Para "nós"... Nós é que alistámos para elles e tambem para os operarios. No dia da eleição, encontrei eleitores meus, de "cajú" na lapella e faixa no braço. (Os emblemas dos Democraticos). Descobri que alguns desses meus amigos, como o Mario Britto, eram directores do Democratico! E elles vinham até offerecer-me chapas.. Positivamente, "nós" saimos furados...

Mas o sr. Dodsworth, deixando esse tom de gracejo, congratulava-se, logo após, com a modificação que se vem accentuando, dos processos politicos do Districto, resultante, originariamente, da adopção do voto cumulativo — lei de sua autoria — que acabou com o mechanismo invencivel das "chapas". E salientou como foram bem votados, verdadeiramente votados, os candidatos cuja victoria não resultou, agora, de um daquelles arranjos de chapa.

Alguem, na roda, focalizou a questão dos reconhecimentos. Surgiram opiniões e conjecturas sobre o possivel criterio da verificação do pleito e o criterio do diploma. O sr. Dodsworth expoz os seus pontos de vista:

— E' incontestavel que não se póde considerar ultimado um pleito na apuração. O bom criterio, em sentido absoluto, não póde ser o dos diplomas. No Brasil, entretanto, dadas as nossas condições de cultura politica, acho preferivel, a qualquer outro, o criterio dos diplomas. Nossas assembléas politicas, infelizmente, ainda não possuem idoneidade, isenção para verificar os pleitos com inteiro senso de justiça e de respeito á verdade das urnas. Ellas, abandonando aquelle criterio, o tem feito sempre para favorecer interesses pessoaes ou facciosos. São tão notorios os exemplos, recentes ou remotos, que nem é preciso citar nenhum.

— Logo...

— Logo sou pelo criterio do diploma, entre nós — repito — dados os abusos a que a sua não observancia tem dado logar.

Quizemos do sr. Dodsworth uma palavra ainda mais clara, a respeito da ultima eleição municipal. A uma pergunta sobre o falado plano de depuração dos intendentes operarios diplomados, s. ex. respondeu:

— E' claro, depois do que já disse, que sou, no caso concreto de agora, pelo reconhecimento de todos os diplomados.

Depois, no curso da palestra — que, aliás, não tinha o caracter de entrevista — o deputado carioca contestou os boatos de que estivesse interessado na depuração do operario Minervino Oliveira, e accrescentou achar-se mesmo inteiramente alheio a qualquer trabalho relativo aos reconhecimentos do Conselho.

A ATTITUDE DO PROLETARIADO

Hontem, á noite, esteve nesta redacção, uma commissão composta de operarios metallurgicos do Lloyd Brasileiro, da Fundição Indigena, da Ilha das Cobras, da casa A. Prestes e de outras officinas que vieram trazer protestos contra os boatos de esbulho dos candidatos do Bloco Operario e Camponez.

Tambem estiveram nesta redacção representantes do Comité Eleitoral da Construcção Civil e um grupo de operarios graphicos, todos com aquelle mesmo objectivo.

Escrevem-nos:

"Um por um, todos os jornaes defendem a mesma these: o reconhecimento dos intendentes diplomados.

Diz "O Globo" de 19 de novembro: "Seria estupido que um criterio dito politico, mas, no fundo, faccioso, prevalecesse"...

Diz o insuspeito "Jornal do Commercio" do dia 20: "o que ficou apurado seja legitimamente reconhecido."

"O Jornal", o "Correio da Manhã", "A Esquerda", "A Manhã", "O Imparcial", "A Patria", "A Critica", o "Diario Carioca", e até "A Noite", defendem o reconhecimento dos diplomados. Elles comprehendem que essa atitude é uma necessidade imposta pela propria existencia do regimen actual...

No seio desse côro unisono só uma vóz discordante se levantou — a do "Jornal do Brasil". Este orgão dos millionarios divorcia-se da opinião publica unanime para servir interesses mesquinhos, ambições personalistas de politicos reaccionarios sem a minima visão. Taes politicos querem salvar seu afilhado — o rival de Minervino — minando, porém, o proprio regimen... Peor para elles... Ganharão um vintem, hoje, mas perderão tudo amanhã...

A significação politica do artigo de fundo do "Jornal do Brasil", de 20 de novembro, é a seguinte: a Junta Apuradora nada vale; a capacidade dos juizes é egual a zero; as actas da 8ª secção do Espirito Santo e da 6ª de Jacarepaguá — as duas unicas que prejudicaram o rival de Minervino — devem ser apuradas pelo Poder Verificador, apesar de nullas, fundamentalmente nullas; os actos da Junta Apuradora devem ser annullados para que, de outra vez, ella faça o jogo dos politicos reaccionarios, contra os operarios; os operarios não têm o direito de possuir representantes proprios...

Eis o que o "Jornal do Brasil" pensa e diz com palavras veladas.

Todos os jornaes concordam com a lisura da Junta. Se a Junta diplomou Minervino é porque Minervino foi o eleito. O papel da Junta é verificar quem de facto foi eleito por processos regulares e não através de actas falsas, com votos a mais, como a acta da 8ª secção do Espirito Santo, ou sem o reconhecimento das firmas dos eleitores, como a acta da 6ª secção de Jacarepaguá.

O "Jornal do Brasil" bate-se por essas duas actas falsas. Isto demonstra a sua moralidade!

O rival de Minervino não foi eleito porque não se faz eleição com actas nullas, viciadas!

Diz o "Jornal do Brasil", que o reconhecimento das firmas nada vale. Qual, então, o criterio para saber se, de facto, os 945 eleitores do rival de Minervino, votaram? Poderiamos impugnar todos os eleitores do rival de Minervino, visto não haver a prova de que as suas assignaturas fossem reaes!

Se o reconhecimento das firmas, no regimen actual, nada vale, então o "Jornal do Brasil" baixe um decreto annullando essa formalidade da lei eleitoral!

Minervino foi prejudicado em toda uma série de actas. Perdeu 128 votos na 8ª do Espirito Santo, 74 na 3ª do Engenho Novo, 80 na 3ª do Meyer, 86 na 2ª de Inhauma, 8 na 6ª de Jacarépaguá e 36 na 2ª de Campo Grande.

O rival de Minervino perdeu votos apenas em 2 secções annulladas. E são essas duas actas nullas que a moralidade do "Jornal do Brasil" pretende apurar, só com o fim de prejudicar os operarios e desmoralizar os actos da Junta Apuradora!

Tactica perigosa para o proprio regimen que este jornal defende: desafiar a honra e a dignidade dos operarios e lançar a desconfiança e a insidia sobre a personalidade dos tres juizes!...

O "Jornal do Brasil" diz mesmo: "as proprias Juntas devem ter mais escrupulos". Por conseguinte, o "Jornal do Brasil" diz que os tres juizes não tiveram o necessario escrupulo. E' a perfidia mais venenosa contra esses juizes, só com o proposito de impedir os operarios de ter representantes proprios!

O eleito foi Minervino. De direito e de facto!

O "Jornal do Brasil", a serviço dos millionarios, rompe com a opinião publica, torce a verdade, lança insidias contra os juizes, Kelly, Americano e Freitas, mina o regimen actual e néga os direitos mais elementares aos trabalhadores! Não nos será difficil explicar tudo isto aos escravos do sr. Pereira Carneiro...

21-11-1928.

A Commissão Central da Campanha Eleitoral do Bloco Operario e Camponez.

O PROVAVEL CHEFE DE POLICIA DO SR. EURICO VALLE

BELEM, 21 (A. B.) — Os jornaes dizem constar que o sr. Eurico Valle convidou o sr. Augusto Borborema, juiz de direito de Bragança, para o cargo de chefe de policia de seu proximo governo.

CONSEQUENCIA DO INTENSO NEVOEIRO

VARSOVIA, 21 (Havas) — Devido ao intenso nevoeiro reinante, registraram-se, ultimamente diversos accidentes de aviação de lamentaveis consequencias.

Um dos pilotos feridos nesses accidentes acaba de fallecer e dois outros encontram-se em estado desesperador. As autoridades tomaram providencias para evitar a repetição dos desastres.

A EXPOSIÇÃO DE SEVILHA

ORGANIZADO O PROGRAMMA DOS FESTEJOS

MADRID, 21 — (Havas) — A Commissão organizadora da exposição de Sevilha tem já quasi completo o plano das festas e diversões que vão ser installadas no recinto para dar maior brilho e animação ao certamen.

Tambem é intenção da Commissão ter sempre a par das occurrencias da exposição os paizes americanos e para isso fará funccionar durante o certamen apparelhos de telephonia sem fios de ondas extremamente curtas e installará nas embaixadas, legações e associações hespanholas das Republicas da America poderosos alto-falantes por meio dos quaes as colonias hespanholas acompanharão todas as manifestações da exposição.

RELAÇÕES COMMERCIAES TEUTO-SOVIETICAS

MOSCOU, 21 — (Havas) — Acaba de ser inaugurada a secção allemã da Camara de Commercio desta capital.

Victima de desastre de trem no Engenho Novo

Victima de uma quéda, quando procurava apear-se do trem na estação de Engenho Novo, soffreu ferimentos no thorax e escoriações generalizadas Pedro de Souza Vieira, de cor branca, brasileiro, com 27 annos de edade, solteiro, operario, residente á rua Pinto de Figueiredo n. 285.

Vieira, depois de receber curativos no Posto Central de Assistencia retirou-se para sua residencia.

Na explosão de um fogão a gaz

D. Alice Andrade Costa, casada, de 32 annos, hontem, em sua residencia, á rua D. Maria n. 8, quando lidava com o fogão a gaz, este explodiu, resultando ficar a senhora com queimaduras de 1º e 2º gráo em diversas partes do corpo.

A Assistencia soccorreu-a.

Apanhado por um auto

Na rua do Uruguay, hontem, o menor Sylvio Cordeiro, de 16 annos, operario, foi colhido por um automovel, recebendo forte contusão no thorax.

O ferido foi soccorrido pela Assistencia e em seguida recolheu-se á sua residencia á rua Sá Vianna n. 176.

O CASO DO CLUB NAVAL APAIXONA OS ANIMOS NA ASSEMBLÉA DOS REPRESENTANTES NO RIO GRANDE

O LEADER BORGISTA PROCURA DEFENDER O SR. WASHINGTON LUIS

PORTO ALEGRE, 21 — (Diario Carioca) — Na sessão de hoje da Assembléa dos Representantes o deputado libertador Simões Lopes Filho, dis-

cursando sobre a questão do Club Naval, atacou violentamente o governo federal, extranhando o acto que provocou o pedido de exhoneração do commandante da esquadra.

O orador referiu-se tambem ao discurso do deputado Luzardo, elogiando-o e reaffirmando a solidariedade dos deputados libertadores estaduaes com o representante dos libertadores na Camara Federal.

A seguir falou o deputado Othelo Rosa, leader da maioria, dizendo não comprehender como a minoria trazia para o recinto da Assembléa assumpto que não lhe diziam respeito. O orador defendeu o sr. Washington Luis, protestando contra os termos violentos do sr. Simões Lopes.

A minoria aparteia vivamente.

No momento em que o sr. Simões Lopes dá um aparte, um republicano grita das galerias:

— Cala a boca maragato!

O deputado libertador, indignado, pede a palavra pela ordem, originando-se um tumulto. O presidente nega-lhe a palavra.

Voltando a tribuna o sr. Simões Lopes protesta contra o acto da mesa.

A imprensa dedica columnas, commentando os successos do Club Naval e recriminando a attitude do governo.

Questão de crença

Numa roda, hontem, commentava-se a pastoral do bispo de Campinas, cuja attitude era elogiada sem reservas.

Foi quando alguem obtemperou:

— Depois, é preciso não esquecer que o Mello Vianna ainda não estava no caso do Ferreira Chaves; podia perfeitamente esperar um pouco... Vinha a nullidade do casamento religioso, e estava tudo sanado.

Outro circumstante, então, alludiu ao sr. Oliveira Botelho, citando um caso em que ha espiritismo e serviço postal, e attribuindo ao ministro da Fazenda esta declaração formal:

— A Campinas é que não vou!...

VÃO ORGANIZAR-SE EM SYNDICATO OS USINEIROS PERNAMBUCANOS

RECIFE, 21 (A. B.) — Realizou-se uma reunião dos uzineiros de assucar pernambucanos com o fim de organizar uma associação de defesa da classe.

VÃO ATTENDENDO A ISTO...

WASHINGTON, 21 — (Havas) — A nova attitude do governo americano para com a Nicaragua, ao que se affirma nos circulos autorizados, é já resultado da visita do sr. Hoover á America Latina.

Tambem se afirma que o presidente eleito é partidario da extensão do controle fiscal dos Estados Unidos tanto sobre os novos emprestimos como sobre os inferiores a trinta milhões de dollares.

NÃO CHEGARAM A UM ACCORDO

HAYA, 21 — (Havas) — A conferencia dos armadores da nações interessadas no accordo sobre os fretes relativos á navegação no Atlantico acaba de encerrar os seus trabalhos sem chegar ao desejado accordo sobre o assumpto.

Colhido por um automovel

O operario da Light n. 7.175, Manoel Santos, de 21 annos, ao passar hontem pela rua Marechal Floriano Peixoto, foi colhido pelo automovel n. 3397, recebendo diversos ferimentos pelo corpo.

Em seguida ao desastre o motorista fugiu, sendo o ferido soccorrido pela Assistencia e recolhido á sua residencia.

O ex-addido naval do Brasil na Argentina

Com destino ao Rio, já embarcou em Buenos Aires, o capitão de fragata Alcides Alves Portella, que deixou o cargo de addido naval á nossa embaixada alli.

O referido official, logo que aqui chegue, será embarcado numa das unidades da esquadra, completando o tempo necessario para promoção.

Sobre um deposito feito pelo Lloyd Sul Americano

Afim de ser devidamente informado, o director geral do Thesouro mandou remetter ao director da Recebedoria Federal, o requerimento em que o Lloyd Sul Americano, companhia de seguros maritimos e terrestres, pede seja determinada a entrega, sem o pagamento do premio exigido por aquella recebedoria, de 40 apolices que a mesma companhia depositou na referida repartição, como fiadora de Americo Ney & Cia., num executivo fiscal movido pela Fazenda Nacional.

O Regimento Naval está fazendo exercicios em Jacarépaguá

Em Jacarepaguá encontra-se acampado um batalhão do Regimento Naval, sob o commando do capitão-tenente Paulo Leclair, que lá permanecerá, até o dia 30, em exercicios, conforme o programma elaborado pelo commando do referido regimento, do qual já foi cumprida uma parte, ha pouco, por um contingente de artilharia, na Barra da Tijuca.

O DESABAMENTO DE UM TELHEIRO DE GARAGE SOBRE CERCA DE 40 AUTOMOVEIS

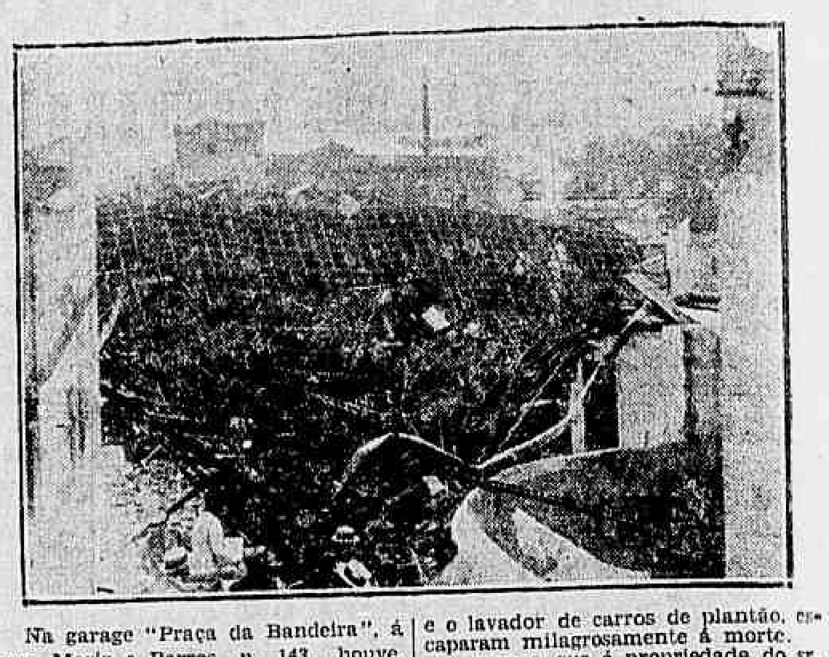

Na garage "Praça da Bandeira", á rua Mariz e Barros n. 143, houve, hontem, um desabamento.

Devido ás chuvas da vespera e ao vento que soprava, o telheiro sob o qual eram guardados os automoveis desabou, fragorosamente.

Felizmente não houve victimas a lamentar, pois, o chauffeur Benjamin Gonçalves, que dormia no auto n. 575 e o lavador de carros de plantão, escaparam milagrosamente á morte.

A garage que é propriedade do sr. João Alves, soffreu damnos consequentes a esse desastre.

Dos automoveis damnificados existem alguns que não têm seguro.

Os bombeiros de São Christovão correram para o local, tendo trabalhado na remoção do entulho.

A policia do 15º districto tomou conhecimento do facto.

ENCERROU-SE NA CAMARA A DISCUSSÃO DO PROJECTO SOBRE A "GREAT WESTERN"

O SR. AGAMEMNON MAGALHAES CONGRATULOU-SE PELO NOVO RUMO DADO A' QUESTÃO

Discutiu-se hontem na Camara o famoso projecto relativo á Great Western. Da bancada pernambucana falou o sr. Agamemnon Magalhães, deputado opposicionista. Diz que o projecto, voltando ao plenario, amplamente instruido, dá a demonstração de que os interesses dos nordestinos não foram desamparados no Congresso Nacional. Rejubila-se por verificar que seus esforços, apreciando tenazmente todos os aspectos do problema, foram satisfatoriamente correspondidos; a critica que fizera contra as clausulas 40 e 42 da Great Western logrou chamar a attenção das commissões, merecendo ainda o apoio da imprensa numa solidariedade edificante com os soffrimentos das populações do norte.

Acredita que os altos poderes da Republica hão de attender aos reclamos e ás suggestões apresentadas, harmonizando as necessidades daquella empresa ferroviaria com os interesses economicos da região pela mesma servida.

Pondera que a empreza, entre os fundamentos que allegou para justificar a elevação de suas tarifas, incluiu o da necessidade instante de melhorar os estipendios de seus servidores.

O orador passa a ler um telegramma que acabara de receber dos ferroviarios pernambucanos, em que esses se queixam da insignificancia e da parcialidade dos augmentos feitos pela Great Western.

Outro aspecto, e este suggerido pelo relator, aspecto delicado e que não póde passar despercebido ao se cogitar de uma revisão contratual — declara — é o relativo á conta de capital, ou ás despezas autorizadas pelo contrato.

O orador demora-se, a proposito, em considerações, preconizando a adopção de providencias tendentes a apparelhar o governo, pelo contrato, de meios efficientes de fiscalização. Entende que, no momento em que se vae fazer uma revisão moralizadora do contrato, não deve ser esquecido esse ponto, delicado e necessario á defesa dos interesses economicos dos Estados servidos pela Great Western.

Assignala que tinham razão todos, tinha razão Pernambuco, pelas suas classes productoras, pela sua representação e pela sua imprensa, quando clamava contra esse contrato, asphyxiante, oneroso, leonino e extorsivo. Accentua que, com elle, se transformou a propria funcção especifica de uma empresa de transportes, qual a de estimular e desenvolver as actividades productoras.

Mostra o orador que, já em 1901, a voz dos representantes de Pernambuco se fazia ouvir contra o arrendamendo daquellas linhas á Great Western, alludindo ao projecto então apresentado no Senado e que mandava suspender a execução do decreto n. 4.111, do mesmo anno.

Declara estar convencido de que o esforço pela boa causa do nordeste é um esforço victorioso e, terminando, affirma não alimentar duvida de que esses interesses serão ponderaveis, tendo o governo a visão patriotica da unidade nacional e a visão economica da conveniencia do desenvolvimento de todas as regiões productoras do paiz.

Falou depois o sr. Clodomir Cardosa. Começa declarando que, embora a commissão de Obras Publicas, de que faz parte, não tivesse que se pronunciar a respeito das emendas apresentadas ao projecto, e relativas á encampação, julga opportuno chamar a attenção do governo para um ponto, que é, a seu ver, importante.

A encampação, diz o orador, pelo contrato, não será possivel senão a partir de 1935. Em taes condições, entende que se o contrato não fôr rescindido agora, pelo pagamento á Companhia da importancia do seu capital não amortizado, pagamento a que o governo será obrigado, pelos termos contratuaes, convirá estatuir, na novação, que o encampação será possivel a todo o tempo, nas condições que se poderia fazer agora a rescisão ou em outras melhores.

Do contrario, accentua, ou ella deixará de ser possivel antes daquelle anno, ou terá de ser feita nas condições estabelecidas para essa época, senão peores; pois a Companhia, não sendo obrigada a aceital-a, poderá fazer maiores exigencias.

Ora — accrescenta o orador, já as proprias condições em que se poderá fazer a encampação, de 1935, em deante, são incomparavelmente peores do que as da rescisão, possivel agora, a seu ver, pelas faltas em que a empresa haja incorrido. Porque diz, se, pela rescisão o governo terá de lhe pagar a importancia do capital não amortizado, pela encampação deverá mais os lucros cessantes, calculados segundo uma formula estabelecida no contrato.

Encerrou-se, a seguir, a discussão.

Cahiu do trem

O operario Alfredo Pereira, de 22 annos, residente á rua Visconde de Itauna n. 166, hontem, na estação de S. Chirtovão caiu de um trem, ficando ferido no joelho esquerdo e com diversas contusões pelo corpo.

A Assistencia soccorreu-o.

O CASO DA STYGMATIZADA DE CAMPINAS CONTINUA A OCCUPAR A ATTENÇÃO PUBLICA

OS ESTRANHOS COLOQUIOS DE SOROR AMALIA DE JESUS

S. PAULO, 21 (A. B.) — Na sua reportagem em torno do caso de Campinas, o "Diario da Noite" descobriu um "garçon" no Café Guarany, que conheceu Amalia na Hespanha, quando ambos eram crianças. Nas suas declarações disse que ainda joven, soror Amalia, era conhecida pela sua piedade, pela sua mansidão. A mãe da religiosa, era uma piedosa camponeza que vivia do seu trabalho.

Desgostava-se por ver a filha despresada pelas companheiras, sempre alegres, não perdendo um baile, nem uma romaria. Depois começara a dizer que desejava entrar para um convento. Queria ser freira. Catholica fervorosa, a mãe pouco a pouco a demoveu. Achou que fazia bem. Ella era feia. Passavam-se os annos, e com elles a esperança de ver sua filha bem casada. Por isso, não a tentou demover. E Amalia professou.

S. PAULO, 21 (A. B.) — Um vespertino publica trechos das meditações que a Soror Amalia costuma fazer nos seus momentos de extase.

São estas palavras apanhadas da bocca da religiosa stygmatizada:

— Oh! que dor!...

— Eu não tenho forças para continuar a ver esse espinho! Oh! espinho! Oh! Jesus, Jesus, olhae para as almas que mais magoaram o vosso coração com essa espada tão dolorida!

Se estes ministros olhassem para vossa mãe, para os anjos que rodeam este altar, ah então tremendo, confusos da sua miseria (aqui não se percebeu o que disse). Ai, Jesus, não olham para Maria, que é modelo das almas puras e o modelo das almas castas, e o modelo dos sacerdotes. A alma sacerdotal deve ser dum templo vivo, da SS. Trindade. Nella deve reinar primeiramente... Perdoai, Jesus, perdoai a estas almas. Não estão com o respeito devido. Não estão com o respeito que tinha que falar. Primeiramente deve reinar o amor na alma, segundo o amor, e terceiro o amor. Sim, esta é a missão, porque pelo amor se faz todo o sacrificio.

A alma que possue o amor não lhe é difficil praticar a pureza, a humildade, todas as virtudes. Nada é difficil para aquelle que ama verdadeiramente, nada é difficil para quem possue o verdadeiro amor. Por isso, Jesus é que, hoje em dia não ha mais daquella virtude, porque não tem amor. O verdadeiro amante faz loucuras.

Eu comprehendo porque esse grandes santos faziam loucuras. E o mundo acha que são loucuras, mas Vós, bem sabeis que são effeitos do verdadeiro amor.

Ah! dae amor para essas almas apostolas, para que ellas comprehendam que só pelo verdadeiro amor se póde adquirir as forças para ser puras e praticar as mais sublimes virtudes.

Ai que dor, que espinho meu Jesus, é o da impureza!

O' almas impuras, vede Jesus como soffre, porque hoje em dia não se pratica mais esta virtude da castidade. Esta juventude está toda corrompida. Quantos gemidos e quantos dores, ó Jesus. Ver este seculo tão pervertido!

Estas almas que vós vêm affrontar na vossa casa, vos vêm receber no seu coração com esses trajes tão modestos!

Ah! quanto soffro quando vejo uma alma que se approxima desta mesa sagrada.

Ah, Senhor, e Vós, triste entrae nessa alma para ser coroado. Ai Jesus, fazei que estas almas comprehendam o seu erro.

A juventude precisa ser reformada. Tambem pelas vossas Missionarias, porque essas apostolas que, pelos quatro cantos, vão levar a pureza tirada do seu coração. Ellas vão dizer a estas almas: Olhae para Jesus, olhae para Maria, e estas duas palavras, acompanhadas de su pureza converterão os corações mais imperdenidos."

O velhinho caiu do trem em Anchieta

Severiano Alves Pinto, brasileiro, com 83 annos de edade, casado, operario, residente na travessa do Engenho Velho, na estação de Anchieta, hontem, na estação de Nilopolis, foi victima de uma quéda de trem, soffrendo ferimentos incisos nos labios e contusões na cabeça.

A victima recebeu curativos no Posto Central de Assistencia.

BUTANTAN VAE SERVIR DE MODELO A UM ESTABELECIMENTO CONGENERE NO PARAGUAY

S. PAULO, 21 (A. B.) — O sr. Eligio Ayala, ministro da Fazenda do Paraguay, que se encontra entre nós, declarou hontem, quando visitava o Instituto de Butantan, que o governo paraguayo tenciona organizar um estabelecimento congenere naquelle paiz, tomando Butantan como modelo.

Ainda ha dias, respondendo a um general que fez votos pela "pacificação do paiz" o sr. Washington, mal humorado, declarou que governava o paiz como entendia...

Um official da policia do Paraná, num almoço, na Policia Militar, quando aqui estiveram aquelles milicianos para a formatura de 15 de novembro, saudou, em termos calorosos, as policias estaduaes, como os esteios da legalidade no nosso paiz.

Essa bravura oratoria, ao festejar o presidente da Republica o 2º anniversario do seu governo, vem muito a proposito, no momento em que o sr. Washington Luis arma a carranca ao gesto nobre do Club Naval e manda precipitar o andamento da Fly-Tox, no Senado.

A famosa formatura das policias estaduaes no Rio, a 15 de novembro, se não chegou a ser uma demonstração de força pela exiguidade dos contingentes exhibidos, não fugiu, entretanto, aos commentarios, nos meios politicos, que chegavam a antever nessa parada policial um symbolismo opportuno da politica dos governadores, com a qual parece que vae contando o presidente da Republica para resolver nos seus aspectos mais intimos as conveniencias partidarias do seu governo.

Ainda nas ultimas manobras do exercito, segundo nos informam, houve um general que, no momento culminante dos brindes officiaes, se lembrou de fazer votos pela pacificação do paiz, voto este inteiramente descabido e improprio do estylo administrativo, quando o paiz, na linguagem official das mensagens do governo, se acha perfeitamente pacificado.

O sr. Washington Luis, franzindo o sobrolho, não fez esperar a sua resposta á impertinente e despropositada intervenção do orador, no terreno reservado ao pensamento do governo.

E a resposta, em synthese, foi concisa, definitiva e livre de qualquer interpretação dubia: o presidente da Republica, como chefe das forças armadas, governava o paiz como entendia, sob inspiração do seu patriotismo, não se subordinando ás insinuações sobre pacificação ou não pacificação...

"Et conticuere omnes"...

CONGRESSO DAS MUNICIPALIDADES DO LITORAL POTYGUAR

NATAL, 21 (A. B.) — Realizou-se no Palacio do Governo, a primeira sessão do Congresso das Municipalidades do Litoral do Estado, para resolver o problema de limitação dos valles humidos situados no littoral.

O presidente Juvenal Lamartine, na sua plataforma de governo e na ultima mensagem que leu na assembléa estadual, mostrou-se favoravel á idéa e interessadissimo em realizal-a.

A sessão foi presidida pelo presidente do Estado, que fez demorada e lucida exposição do assumpto, mostrando-se conhecedor das necessidades economicas do Estado. Disse não ser possivel continuar o Rio Grande do Norte importando cereaes, quando possue innumeras terras não cultivadas. E' preciso — accrescenta — delimitar as zonas de criação e de agricultura.

Falaram, depois, varios outros oradores representantes dos municipios do interior.

Ficou restabelecido, afinal, que cada municipalidade delimitaria as suas zonas, empregando esforços para o bom exito do Congresso.

No final da sessão o presidente Lamartine congratulou-se com os representantes das municipalidades, tendo um hymno ás grandezas do Estado.

A TELEPHONICA E O SUPREMO TRIBUNAL FEDERAL

POR QUE NÃO FOI JULGADO O CASO...

O caso da Telephonica ainda, hontem, não foi julgado pelo Supremo Tribunal Federal.

E' que aquella Alta Côrte entendeu de desvencilhar-se, primeiro, da materia crime que absorveu todo o tempo...

Assim, é de crer, que, amanhã, seja jugado este tão prolongado caso.

UMA GRANDE CONQUISTA TRABALHISTA

COMO A UNIÃO DOS E. DO COMMERCIO ACOLHEU O DECRETO PRESIDENCIAL REFERENTE AOS PREPOSTOS IMPOSSIBILITADOS AO TRABALHO

A assignatura do decreto presidencial n. 5.571, convertendo em lei a resolução legislativa, da autoria do sr. Sá Filho, pela qual as vantagens conferidas pelo Codigo Commercial aos prepostos das casas de commercio independem da sua nomeação por escripto, desperta o maior enthusiasmo na União dos Empregados do Commercio, dando motivo as maiores demonstrações de jubilo, em virtude da relevancia pratica da mesma medida. A Directoria do mesmo orgão de classe, hoje mesmo communicou a todas as associações congeneres o resultado final do seu trabalho em defesa dessa melhoria, deliberando ainda realizar uma grande reunião em sua séde social, para prestar homenagem ao autor da lei, deputado Sá Filho, e aos principaes elementos que converteram em realidade a melhoria em apreço.

UMA MENSAGEM DA DIRECTORIA DA "UNIÃO" AOS AUXILIARES DO COMMERCIO DO RIO DE JANEIRO

A Directoria da União dos Empregados do Commercio do Rio de Janeiro, a proposito do mesmo acontecimento, dirige aos auxiliares do commercio desta cidade a seguinte mensagem.

"Ao ser empossada em sessão solenne realizada em 29 de julho proximo findo, o presidente da União dos Empregados do Commercio recebeu das mãos da Directoria que terminava o seu mandato administrativo um esboço de projecto de lei, elaborado pelo illustre deputado federal sr. Sá Filho, de accordo com antigo elemento deste orgão de classe.

Por essa occasião, o sr. Udo Repsold, deixando a presidencia, fez um appello aos novos dirigentes da "União", no sentido de envidar esforços, afim de que a referida iniciativa fosse bem acolhida pelo Congresso e pelo Governo da Republica. O projecto, apresentado e defendido pelo sr. Sá Filho, já era victorioso em principio, na justeza do seu espirito e na clareza do seu horizonte, tendo merecido brilhantissimo parecer favoravel da Commissão de Legislação Social da Camara, onde, em seu favor, levantou-se o grande amigo da nossa classe, sr. Agamemnon de Magalhães. A nova Directoria da União dos Empregados do Commercio, acompanhando attentamente os trabalhos respectivos, agiu junto aos deputados que vêm com carinho as aspirações do trabalhismo brasileiro, impondo-se ás suas sympathias. Approvado pela Camara, restava a deliberação do Senado, junto ao qual passou a agir a União dos Empregados do Commercio, repetidas vezes, enviando-lhe finalmente, em 17 de outubro proximo findo um memorial que teve publicidade na maioria dos jornaes desta capital e dos Estados. O Senado houve por bem approvar a deliberação da Camara, a qual foi sanccionada pelo exmo. sr. presidente da Republica, por decreto numero 5.571. A actual Directoria da União dos Empregados do Commercio tem, portanto, a satisfação de communicar a classe em geral o resultado da missão que recebeu do sr. Udo Repsold, em nome dos Directores que terminaram o seu mandato em julho proximo findo. De conformidade com a nova lei, independente da nomeação por escripto, "os accidentes imprevistos e inculpados, que impedirem aos prepostos o exercicio das suas funcções, não interromperão o vencimento dos seus salarios, contanto que a inhabilitação não exceda a tres mezes continuos." (Art. 79 do Cod. Commercial.) "Se no serviço do preponente acontecer aos prepostos algum damno extraordinario, o preponente será obrigado a indemnizal-o, a juizo de arbitradores." (Art. 80 do mesmo Cod.) "Não se achando accordado o praso do ajuste celebrado entre o preponente e os seus prepostos, qualquer dos contraentes poderá dal-o por acabado, avisando ao outro da sua resolução com um mez de antecipação. Os agentes despedidos terão direito ao salario correspondente a esse mez." (Art. 81 do supracitado Cod.)

Pelo exposto, a Directoria da União dos Empregados do Commercio julga desnecessario encarecer a relevancia da medida autorizada pelo Congresso e sanccionada pelo exmo. sr. presidente da Republica, evidenciando simplesmente que a conquista que obteve impõe-se aos sentimentos de justiça dos poderes Legislativo e Executivo da Nação como melhoria digna da acceitação geral, pela sua natureza pratica. — Rio de Janeiro, 21 de novembro de 1928. — (aa) **Alfredo Teixeira**, presidente; Edgard Menezes, vice-presidente; Adolpho Cesar da Silveira, 1º secretario; José Borges Ferreira, 2º secretario; Eugenio Monteiro de Barros, 3º secretario; Eugenio Motta, 1º thesoureiro; José Moreira de Andrade, 2º thesoureiro; Tacito de Freitas, procurador; Jorge Freire, bibliothecario".

TERRENO EM BOTAFOGO

Vende-se um com 20m. x 24., na esquina da Rua Marquez de Olinda, com a Rua Bambina. Trata-se pelo T. S. 2589. Não se admittem intermediarios.

A PALAVRA DO GOVERNO SOBRE A DEMISSÃO DO SR. MARIO BARRETO

Diz o leader da maioria da Camara que o professor está com as faculdades auditivas muito diminuidas

Discursando, hontem, na Camara, o sr. Manoel Villaboim respondeu o protesto do sr. Francisco Morato contra a demissão do sr. Mario Barreto de professor do Collegio Pedro II.

Declara que ninguem mais do que o orador admira o talento desse mestre e especialista em estudos da lingua portugueza, e, portanto, está de accôrdo com o sr. Francisco Morato nesse ponto.

Affirma que a exoneração não se deu por falta de competencia profissional para o exercicio do cargo que occupava o sr. Mario Barreto. S. s. fôra nomeado interinamente pelo sr. ministro da Justiça, não podendo a interinidade ultrapassar o prazo legal de um anno, nem se verificar a effectividade porque o referido professor excedera o limite da idade. Proseguindo, declara ainda que, achando-se o professor Mario Barreto com as faculdades auditivas de tal modo diminuidas que não poderia continuar a desempenhar suas funcções com o proveito necessario para o ensino, o sr. ministro da Justiça resolveu dispensal-o; referindo-se ás qualidades do substituto nomeado, tambem, interinamente, é aparteado pelo sr. Francisco Morato, que diz não contestar aquellas qualidades, mas que o nome de Mario Barreto impunha melhor consideração. O orador faz notar que o seu collega insiste em ponto não controvertido, e reitera a affirmação anterior quanto aos motivos que determinaram o acto do ministro da Justiça, para concluir com a asseveração de que não houve absolutamente desapreço ou desrespeito pelo que foi e é o professor Mario Barreto.

Mais um successo

Os Armazens Brasil iniciaram com enorme successo, a sua tradicional GRANDE VENDA ANNUAL. Todas as mercadorias que guarnecem as doze secções dos Armazens Brasil estão actualmente por preços muito inferiores ao seu valor real.

..Vejam as nossas exposições e comparem a qualidade dos artigos expostos e a conveniencia positiva dos preços marcados.

Armazens Brasil

Assembléa, 100 a 106.

Gonçalves Dias, 2 e 6

CAIU AO SALTAR DO TREM EM S. CHRISTOVÃO

Na estação de São Christovão, quando o trem se punha já em movimento, na precipitação que teve ao se apear, soffreu uma quéda desastrada, recebendo ferimento no joelho esquerdo, além de contusões e escoriações pelo corpo, Alfredo Pereira, brasileiro, com 22 annos de edade, solteiro, operario, residente á rua Visconde de Itauna n. 166.

Pereira foi soccorrido no Posto Central de Assistencia, retirando-se apos os curativos.

Vão servir no gabinete do ministro

O ministro da Guerra designou para servirem no seu gabinete o capitão Filomeno Brandão e 1º tenente Jair Dantas Ribeiro, sendo este como ajudante de ordens e aquelle official de gabinete.

A esquadra já reiniciou os exercicios

O commandante Gomensoro enviou, hontem, um radiogramma ás autoridades navaes, informando que os exercicios da esquadra foram iniciados, regularmente, pelo encouraçado "Minas Geraes", cruzadores "Bahia" e "Rio Grande do Sul", e contra-torpedeiros.

INAUGURAÇÃO DOS SERVIÇOS MEDICOS DA CAIXA DE APOSENTADORIAS E PENSÕES DOS PORTUARIOS DO R. DE JANEIRO

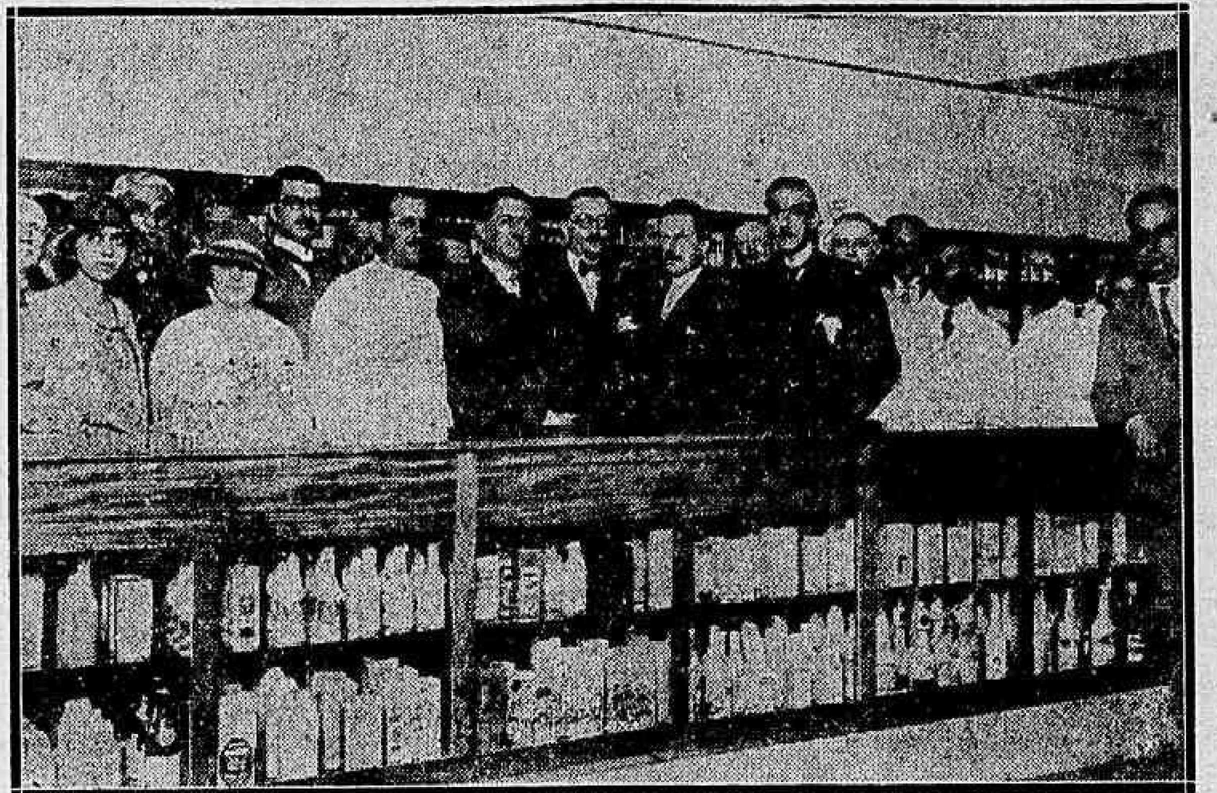

Teve logar, hontem, á tarde, á rua Sete Setembro, 141, 2.º e 3.º andares, a inauguração das installações da Caixa de Aposentadorias e Pensões do Pessoal do Cáes do Porto do Rio de Janeiro.

No 3.º andar ficaram accommodados os serviços administrativos e no 2.º os ambulatorios, pharmacia e laboratorio.

Trouxemos esplendida impressão da visita, que fizemos aos serviços inaugurados, que, pela sua bellissima installação, que se poderá taxar de luxuosa, póde hombrear com as mais aperfeiçoadas das existentes nesta capital.

A administração e corpo clinico da Caixa estão assim constituidos:

Conselho de administração: — Srs. Henrique Delport, presidente; Alberto de Carvalho e Silva, secretario; dr. Eduardo Tito de Sá, João Augusto Scassa e Manoel Augusto Leal, membros effectivos; Joaquim Pereira Diniz, Eduardo José Guedes, João Ferreira Guimarães e Augusto José Pinheiro, supplentes.

Ambulatorio — Corpo clinico: — Drs. João Baptista Canto, chefe (cirurgião); Elyseu Guilherme, Pedro Calixto, Dillon Figueiredo, Cesar Moura, Affonso H. de Carvalho; Diogenes Monteiro, Eduardo Joaquim da Fonseca, Aristides Rego Monteiro, otorhynolaringologista; Abreu Fialho Filho, ophtalmologista.

Laboratorio de analyses: — Dr. José de Oliveira Santos, bacteriologista.

Pharmacia: — Alcenor Ferreira Fraga, pharmaceutico e Sebastião Rodrigues da Conceição, pratico.

Secretaria: — Alberto Japi Assu', chefe; José Fortes de Bustamante Sá, guarda livros; Carlos Vinhaes, correntista chefe; Oscar dos Santos Ferreira da Rocha, ajudante de guarda livros; Roberto de Bustamante e Silva, archivista.

Ao acto inaugural compareceu elevado numero de pessoas, dentre as quaes destacamos os srs. Ataulpho de Paiva, presidente do Conselho Nacional do Trabalho; Adalberto Ferreira da Silva, director geral da Assistencia Publica; altos funccionarios da Companhia do Cáes do Porto, operario, familiaes, convidados e representantes da imprensa.

MAIS DO QUE NUNCA A HOMENAGEM QUE O RIO VAE PRESTAR A SANTOS DUMONT É OPPORTUNA

Communicado da Agencia Brasileira:

Annunciadas as grandes homenagens com que será recebido Santos Dumont, no seu regresso ao Brasil, em 3 de dezembro proximo, procuramos um membro da Commissão Central da referida recepção, afim de indagar da razão e opportunidade de tão tardia consagração popular ao grande brasileiro, precursor da aviação.

Acertamos falar ao sr. Mattos Pimenta, membro daquella commissão e um dos leaderes do Partido Democratico do Districto Federal, que teve a idéa e a iniciativa da imponente manifestação civica e patriotica ao "Pae da Aviação".

Disse-nos então o sr. Mattos Pimenta:

— "As homenagens extraordinarias que vão ser prestadas a Santos Dumont, além de merecidas e justas, são indispensaveis e necessarias nesse momento em que ameaçam roubar ao Brasil a maior e a mais authentica das glorias nacionaes — a descoberta "do mais pesado que o ar".

A excessiva modestia e retraimento de Santos Dumont e a inqualificavel indifferença e desdem do povo brasileiro levaram algumas nações, e entres estas os Estados Unidos, a pretenderem para si a prioridade da importante descoberta de nosso grande aviador.

Assim é que — pasmem os brasileiros! — o Congresso Internacional de Aviação que se reune em dezembro proximo, em Washington, festejará no dia 19 daquelle mez o 25.º anniversario **da descoberta do "mais pesado que o ar", feita pelos irmãos Wright, aviadores americanos.**

Cerca de 52 nações estarão presente a essa commemoração, sendo que ainda ante-hontem os jornaes noticiavam a presença em tal congresso dos aviadores Gago Coutinho, pelo Portugal e De Pinedo, pela Italia.

E' claro que o Brasil não foi, nem será convidado para assistir a tão clamoroso vilipendio de seus brios, como seria participar da consagração dos irmãos Wright e dos Estados Unidos pela gloria que cabe de facto e de direito a Santos Dumont e ao Brasil.

Essa audacia americana só se justifica pelo abandono e esquecimento a que o Brasil condemnou Santos Dumont e suas descobertas. Basta lembrar que a unica homenagem mais ou menos perpetuadora dos feitos de nosso patricio — o nome de Santos Dumont dada a uma das ruas desta capital — foi apagada. Houve um prefeito com coragem bastante para supprimir aquelle nome da referida rua, afim de prestar a outrem a mesma homenagem. E o nosso povo nem sequer se apercebeu de tal desdouro, apesar do profundo desgosto que soffreu Santos Dumont, desgosto que elle revelou a muitos de seus amigos intimos. Emquanto isso ahi estão em nossa capital a Praça Del Prete, em honra ao valoroso aviador italiano morto, e a rua Coelho Netto em homenagem ao notavel escriptor brasileiro vivo. Emquanto isso, em Paris o unico homem vivo que possue um monumento em praça publica é Santos Dumont!

A maledicencia ha muitos annos andou insinuando que a França e os francezes tinham tal enthusiasmo por Santos Dumont por considerarem-no francez e não brasileiro.

Tal maldade não tem o menor fundamento. Aqui estão numerosos livros francezes que cuidam de Santos Dumont e de suas descobertas.

Duas edições de Larousse, uma da época das descobertas e outra mais recente, ambas dizem. "Santos Dumont (Alberto), aéronauta brésilien né en 1873" etc.

Aqui está um livro — "Le Problème de l'aviation — sa solution par l'aéroplane", publicado em 16 de fevereiro de 1908, quer dizer, um anno e tres mezes após a descoberta "do mais pesado que o ar".

Pois esse livro fala do "jeune Brésilien dont le nom est dans toutes les bouches — Santos Dumont". E o autor deste livro é uma grande autoridade franceza. E' o sr. Armengaud — "ancien président de la Societé Française de la Navigation Aérienne, membre de la Commission scientifique d'Aérostation de l'Aero-Club de France", etc.

Não conheço livros francezes que falem em Santos Dumont, dizendo ser elle francez. Parece-me pois que o enthusiasmo da França e do povo francez por Santos Dumont nasce unicamente de ter sido Paris o campo de suas descobertas e constituirem estas descobertas magnificas conquistas para a Humanidade.

O Brasil e o povo brasileiro podem ter orgulho de seu grande filho. Ninguem entre nós elevou mais alto o nome do Brasil do que Santos Dumont. Ninguem entre nós prestou maiores serviços á Humanidade do que o grande descobridor nacional. Por mais resumida que se escreva a Historia Universal, o nome de Santos Dumont terá sempre que figurar.

O arrojo que o animou tantas vezes a pôr em perigo a propria vida, pelo ideal de uma realização util á Humanidade; a sua perseverança, tenacidade e coragem até o dominio definitivo do espaço contra os elementos contrarios da natureza, em uma das mais bellas conquistas da civilização, essa audacia coroada de exito, constitue uma das inequivocas demonstrações de valor de nossa raça.

Defender, pois, a gloria do grande precursor da aviação, é defender o proprio renome do Brasil.

Por isso, em 3 de dezembro, ao chegar ao Rio de Janeiro, Santos Dumont será alvo da mais enthusiastica, vibrante e patriotica manifestação do povo brasileiro.

Assim, quando 16 dias depois, em 19 de dezembro, o Congresso Internacional de Aviação, reunido em Washington, homenagear os irmãos Wright, como os descobridores "do mais pesado que o ar", o mundo inteiro ficará sabendo que taes homenagens exprimem tão sómente — mais um "bluff" dos americanos do norte.

SOB AS RODAS DE UM AUTOMOVEL

Um automovel que corria, hontem, pela rua Mariz e Barros, atropelou a Hilario Teixeira, brasileiro, com 22 annos de idade, solteiro, empregado no commercio, residente á rua São Luiz Gonzaga n. 293.

Em consequencia do atropelo soffreu Hilario contusões e escoriações pelo corpo.

As folhas que o Thesouro pagará hoje

No Thesouro Nacional serão pagas hoje, 22, as seguintes folhas do decimo oitavo dia util: Pensões da Viação (desastre), de A a Z; Montepio Civil da Viação, de A a B.

Nomeado escrevente juramentado

Por acto de hontem, o ministro da Justiça, nomeou Armando Ferreira Velloso para o logar de escrevente juramentado do escrivão do 1º officio da 1ª Vara de Orphãos e Ausentes do Districto Federal.

"CRITICA"

Foi hontem largamente distribuido por todos os recantos da cidade o primeiro numero do jornal de Mario Rodrigues — "Critica".

O novo matutino tem a feição material do jornal de egual titulo da imprensa argentina, a começar pelo cabeçalho.

O artigo de Mario Rodrigues tem a vibração da sua penna, já tão conhecida do nosso publico.

E' mais um jornal para a defesa das causas nacionaes, da causa do povo. Será, todos acreditam, mais um jornal contra os corrilhos politicos que, de quatro em quatro annos, impõem candidaturas presidenciaes contra a vontade da Nação, elevando á alta magistratura figuras apagadas e inexpressivas, que se transformam em despotas execraveis.

Só podemos desejar que o nosso confrade, com o programma que traçou triumphe, porque quanto maior fôr o numero de vozes no bom sentido, tanto melhor para a Nação.

O SOLAVANCO FEL-A DESAMPARAR-SE E CAIR DO TREM

Um desastre que a todos entristeceu, occorreu hontem na estação de Engenho de Dentro, pela manhã.

Juracy Tavares, de cor preta, brasileira, com 23 annos de edade, solteira, operaria, residente á rua Dois de Fevereiro n. 9, no Encantado, que ali esperava um comboio que lhe trouxesse á estação de D. Pedro II, difficilmente nelle poude embarcar, devido a affluencia de passageiros. De sorte que, quando isso lhe foi permittido o trem estava já de partida e o violento solavanco fel-a cair.

Em consequencia da quéda, soffreu a infeliz fractura da perna esquerda, além de escoriações generalizadas.

Recebidos os curativos de urgencia no Posto de Assistencia do Meyer, Juracy foi internada no Hospital de Prompto Soccorro.

SUBSTITUIÇÃO DO ELEMENTO NACIONAL PELO ESTRANGEIRO

S. PAULO, 21 (A. B.) — O "Diario Nacional", trata, em longa correspondencia de Santos, do problema que constitue a substituição do elemento nacional pelo estrangeiro nas zonas litoraneas.

O matutino paulista encara a questão sob o ponto de vista da defesa nacional, achando natural que os pescadores autoctones sejam considerados pela lei do sorteio como pertencentes á Reserva Naval. O que é menos natural, porém, e que não se justifica, é o descaso em que vive essa pobre gente, morando em palhoças lacustres, completamente abandonadas pelos poderes publicos.

Com effeito, diz o "Diario", esses pescadores que, eventualmente, serão chamados a constituir uns dos principaes elementos de defesa do paiz, permanecem no mais completo analphabetismo e são explorados pelos açambarcadores do mercado de peixe, que lhes pagam os preços que lhes convem, e impõem na praça o que lhes é mais remunerador.

A maioria da população que vive da pesca no litoral paulista é victima da verminose e de outras formas da malaria, desconhecendo os mais rudimentares beneficios da hygiene.

ENCERROU-SE HONTEM A EXPOSIÇÃO DO INSTITUTO BENJAMIN CONSTANT

Encerrou-se hontem a bella exposição de trabalhos manuaes dos cégos, inaugurada domingo, 18 do corrente, pelas sras. Vianna do Castello e Octavio Mangabeira.

E' a primeira vez que realizamos, para gloria do Brasil, uma exposição de trabalhos manuaes dos nossos patricios cégos que vivem quasi esquecidos de nossa população. — Se bem que todos os annos o Instituto dos cégos realize um festival commemorativo de sua fundação, em 17 de setembro e nelle tomem parte os alumnos das diversas aulas de litteratura e de musica e tenha havido mostruarios com artefactos manufacturados por elles, todavia, não era o sufficiente para se conhecer de perto a capacidade dos cégos, relativamente ás artes que se ensinam naquelle estabelecimento.

Por isso a exposição que acaba de encerrar-se, veiu demonstrar que o cégo é uma criatura accessivel á aprendizagem de artes e officios o que á primeira vista se nos afigura impossivel.

A feliz idéa do sr. Eduardo Pinto de Vasconcellos, director do Instituto que com tanto carinho se dedica á causa dos cégos, veiu revelar aqui fóra, a competencia e a dedicação dos docentes, mestres do Instituto Benjamin Constant, que vivem quasi na obscuridade, por isso que, nas festas alli realizadas, nunca puderam apresentar o resultado de seus esforços.

Nessa exposição pudemos observar o que é capaz de fazer e modelar um estabelecimento de cégos de nosso paiz.

Os trabalhos executados na aula a cargo de d. Elisabeth Courrega, que tambem fez executar ás suas alumnas cégas, trabalhos á vista do publico, são dignos de nota, tal a perfeição e o acabamento; taes como: macramé, crochet de grampo, tricot, mantas, sapatinhos, colchas, cortinas e muitos outros trabalhos tirados por modelos escriptos no systema "Braille".

A composição e impressão de seus livros de estudo, todos de litteratura como de musica, feitas pelos cégos á vista dos visitantes, sob a direcção do sr. Miguel Cassasola, mestre do "typographia" "Braille", causou optima impressão ao publico. A encadernação de livros para uso dos cégos, arte esta sob a direcção do mestre sr. Fernando de Lemos, despertou muita curiosidade por parte dos visitantes, pois os cégos encadernam com rapidez e perfeição.

A afinação e pequenos concertos de pianos, dirigida pelo mestre sr. Eugenio Nery, deu provas, em publico, de quanto é capaz o cégo, trabalho que nelle se vê da vida para os privados da luz.

A officina de escovas e vassouras, a cargo do mestre sr. Egydio Barbosa, offereceu opportunidade a todos para verem como os cégos manufacturam estes artigos indispensaveis na vida domestica. A officina de moveis, sob a direcção do mestre sr. Geraldo Penna, foi uma revelação para todos os que presenciaram os cégos empalhando com a maxima perfeição.

Como dissemos encerrou-se hontem esta extraordinaria exposição de trabalhos dos cégos do Instituto Benjamin Constant, deixando em todos os visitantes uma visivel satisfação pelo que viram, no mais modelar estabelecimento de educação de cégos da America do Sul, com 74 annos de existencia.

Na praia do Flamengo

Luiz Barbosa, empregado no commercio, de 44 annos, residente á rua Ferreira Vianna n. 37, hontem, na praia do Flamengo, foi colhido por um automovel, ficando com fractura da perna esquerda.

O ferido foi soccorrido pela Assistencia e internado no Hospital de Prompto Soccorro.

E' PARA ACABAR!

com o nosso stock de artigos em metal fino, etc.

NOVOS ABATIMENTOS .. APROVEITEM OS POUCOS DIAS QUE RESTAM

Licoreiros elegantes, 7 peças, 5$; copos, 3$; argollas p. guardanapos, 3$; serviço p. café, 25$; centro de mesa, quatro columnas, 15$; biscouteiras, 7$200; cinzeiros, 1$; caixa p. pó de arroz, 9$500; manteigueiras, 5$; vasos desde 9$; serviços p. lavatorios, desde 130$000.

JOALHERIA ADAMO

AV. RIO BRANCO, 140 (Esquina de Assembléa)

Vamos negociar sómente em joias, brilhantes e objectos de arte

Amanhã só abrirá ao meio-dia

Rumo ao Paraná!

O SR. JULIO PRESTES E AFFONSO CAMARGO ESTÃO VIAJANDO DE AUTOMOVEL

Partiram, hontem, pela manhã, do Palacio dos Campos Elyseos, em São Paulo, com destino ao Paraná, o sr. Julio Prestes, presidente daquelle Estado e o sr. Affonso Camargo, presidente deste.

Loteria de Minas

A que distribue maior percentagem em premios

AMANHÃ

Dois premios de 100:000$000

Inteiro	30$000
Meio	15$000
Decimo	3$000

AS HOMENAGENS AO SR. MELLO VIANNA NO SUL DE MINAS

A COMITIVA E' ESPERADA HOJE NO RIO

Deve chegar hoje, ao Rio, acompanhando o sr. Mello Vianna, vice-presidente da Republica, a comitiva que foi assistir em Cambuquira, ao banquete que lhe foi offerecido a s. ex., pelos presidentes das camaras municipaes sul-mineiras.

Essa comitiva, como se sabe, é composta dos senadores Alfredo Sá, Azevedo, Bueno Brandão, Mendonça Martins e Pires Rebello e deputados Augusto de Lima, Raul Sá, Raul Faria, Ribeiro Junqueira, João Penido, Daniel de Carvalho e dos srs. Miranda Jordão, Alencar Araripe, representantes da imprensa e outras pessoas.

Depois de ter inaugurado a rodovia ligando Cambuquira, Lambary e Caxambu', o sr. Mello Vianna almoçou em Aguas Virtuosas, já se tendo incorporado a comitiva o sr. Wenceslau Braz, ex-presidente da Republica. Por essa occasião falou o sr. Lisbôa Filho, que salientou a honra de que estava possuida aquella terra por hospedar um visitante tão illustre, e que tanto trabalhou pelo progresso de Minas. O sr. Raul Sá falou, saudando, como deputado de Minas, os senadores Azeredo, Mendonça Martins e outras pessoas alli reunidas para homenagear o grande estadista sr. Mello Vianna. Agradeceu em nome dos senadores o senador Pires Rebello.

Em nome dos hospedes de Minas usou da palavra o senador Azeredo, saudando tambem as senhoras presentes.

A' noite em Cambuquira, como estava annunciado, realizou-se o grande banquete, por occasião do champagne, falou, offerecendo-o, o senador Bueno Brandão. O sr. Mello Vianna, que em todas as solennidades se fez acompanhar de sua exma. esposa, respondeu, agradecendo.

A commissão de recepção em Cambuquira, era composta dos srs. Jefferson de Oliveira, presidente da Camara de Campanha; Mario Milward, de Caxambu'; Olavo Gomes, de Itanhandu'; Manoel Alves de Castro, de Passa-Quatro; Murillo Costa, de Varginha; Borges Netto, de Campanha; Nicolão Navarro, de Aguas Virtuosas; José Pereira Leite, de Caxambu'.

UM TELEGRAMMA DO SENADOR AZEREDO AO PRESIDENTE DA REPUBLICA

Ao sr. Washington Luis, o senador Antonio Azeredo endereçou o seguinte telegramma:

Aguas Virtuosas — Telegrapho desta estação de aguas que se acha em festa ao presidente Mello Vianna, homenageado por toda a parte onde tem passado. Como sempre á disposição de meu eminente amigo em Aguas Virtuosas. Saudações — A. Azeredo.

PREJUDICADOS EM SEUS DIREITOS, ABANDONARAM O TRABALHO

O ESPIRITO DE SOLIDARIEDADE DE UM GRUPO DE OPERARIOS

Já por mais de uma vez temos feito sentir aos membros das classes laboriosas a necessidade em que estão de se constituirem em syndicatos, meio unico porque terão garantido o seu direito de defesa contra a ganancia ou capricho de patrões, ou de máos administradores. Fóra dahi se repetirá, eternamente o registro de factos, como o que vem de dar-se na fabrica de calçado Augusto Reis & Cia., á rua do Costa n. 20.

Foram dali dispensados dois operarios: José Pereira da Silva e Vicente Paladino, apenas, por terem exigido o seu incontestavel direito, de 1927 e 1928, um anno de ferias a que tinham direito. Irritaram-se, com isso os patrões que lhes apontaram a porta da rua!

Felizmente, porém, embora seja ainda um mytho entre nós a garantia do operario, não se fez esperar um movimento de solidariedade por parte dos collegas de Silva e Paladino. E assim, hontem, não quizeram trabalhar. Numa attitude de calma absoluta, apresentaram-se aos srs. Augusto Reis & Cia. dizendo-o — Não mais fariam. Entretanto, os proprietarios tomaram-se de susto e solicitaram, sem que para isso houvessem motivos, a presença da policia, para garantir a fabrica.

Foram os seguintes os operarios que abandonaram o serviço: José Pereira da Silva, Antonio Miguel, Vicente Paladino, José Mirelli, João Leonardo, Balbino José dos Santos, Joaquim Portes, Antonio da Silva Almeida, Caetano Carlos Presse, Paladino Juliani, Plagio Rodrigues, Fernando dos Santos, Anthero de Oliveira, Alvaro Cardoso Siqueira, Emilio Panarino, Manoel Lucas, João Ramos, Quirino Maia, João Carlos Presse, José Galhardo, Arthur Martinez, Alfredo Rocha, José Marcondes, Attilio Maia, José Elias, Francisco Leão, José de Moura, Rubem Fernandes, Roque Carpinelli, Daniel de Carvalho, Antonio Gonçalves de Carvalho, Irmo Velloso, Waldemar Silva e Manoel dos Santos.

Depois de deixarem a fabrica esses operarios foram incorporados ao Departamento Nacional do Trabalho.

Automoveis «RÉO» e caminhões

A unica fabrica que apresenta desde já os seus productos para 1929.

— Exposição — AVENIDA MEM DE SA', 34 — Telephone Central 1232

Dr. Odilon Barroso (Do Hospital São Francisco de Assis) Molestias internas - S. José, 80, sob. - Diariamente, ás 5 horas - Phones: S. 0367, C. 2210, V. 4922.

IMPOSTO SOBRE A RENDA

ESSE SERVIÇO DEVE SER CUSTEADO SÓ PELA VERBA PROPRIA DE 4.000 CONTOS, MAS É CUSTEADO POR ESSA VERBA E AINDA PELO THESOURO

A repartição pomposa que o sr. Souza Reis installou na Avenida das Nações para arrecadar o Imposto sobre a Renda, mediante contrato, é uma excrecencia burocratica cercada de luxo, onde não faltam o automovel "Packard" de fôfas almofadas e a graça do elemento feminino, para que o serviço se torne méro divertimento no apanhado das cifras para os lançamentos.

Constitue esse departamento um apparelho complicado e complexo, gerado pelo cerebro calculista do Delegado Geral. Só elle põe e dispõe naquelles dominios, exercendo sua vontade e seus caprichos sem as peias do Codigo de Contabilidade e sem as cremalheiras dos regulamentos de fazenda. E' o tyrano do "petit minister" do Imposto sobre a Renda.

A lei orçamentaria para o corrente exercicio, consigna a verba de 4.000:000$000 para o custeio da **arrecadação, fiscalização e expediente** daquelle Imposto. Pois bem, essa verba é consumida, discricionariamente, pelo sr. Souza Reis. Entretanto, apezar da cobrança do imposto ser executada pela respectiva delegacia, em virtude de contrato, correndo a despesa á conta daquella verba, é a União que retribue os collectores federaes pela cobrança do dito imposto em toda a Republica. Isto é, o sr. Souza Reis não paga as percentagens devidas áquelles exactores, que dellas se cobram "ex-officio" na organização dos balancetes mensaes das collectorias.

Ora, se o serviço dessa arrecadação dispõe de verba propria, não é justa a despesa da União com aquelles agentes. A responsabilidade desses onus devia ser deduzida dos 4:000:000$ da verba orçamentaria, providenciando a Contadoria Central para que á Delegacia do Imposto sobre a Renda fosse debitada a referida despesa.

Como está se processando o pagamento dos collectores, quanto a essa parte da arrecadação, chega-se á conclusão que o sr. Souza Reis tem um saldo naquella verba de vultosa centena de contos, que é malbaratada noutras applicações realizada sem o contrôle da Fazenda. Por outro lado, o seu balanço é mentiroso, porque apresenta uma despeza com a arrecadação do imposto sem computar o que gastou o Thesouro com as remunerações dos collectores.

Não resta duvida que estamos no regimen dos saldos mentirosos.

VIDA PROLETARIA

REUNIÕES DE HOJE:

Associação Beneficente dos Empregados da Fabrica de Calçado "Souto".
Syndicato dos Fundidores e Classes Annexas.
Associação Protectora dos Operarios da Estrada de Ferro Central do Brasil.

UNIAO DOS OPERARIOS METALLURGICOS DO BRASIL

Sède: rua America n. 56 A, sob.

De accordo com os estatutos são convidados todos os companheiros associados a comparecerem á assembléa geral ordinaria a realizar-se no dia 26 do corrente, ás 20 horas.

Ordem do dia — Acta da assembléa anterior, leitura do expediente, discussão dos novos estatutos e assumptos geraes. — **O secretario geral.**

Convocações e communicados

ASSOCIAÇAO BENEFICENTE DOS EMPREGADOS DA FABRICA DE CALÇADO "SOUTO"

Sède: Fonseca Telles, 18 a 30

De ordem do sr. presidente convido os srs. associados para a assembléa geral extraordinaria que se realizará hoje, quinta-feira, 22, ás 16 1|2 horas, de accordo com o art. 7º § 3º dos Estatutos. — Rio, 20 de novembro de 1928. — **José Gomes Alarcon**, 1º secretario.

CENTRO S. E BENEFICENTE DOS CARREGADORES DO DISTRICTO FEDERAL

Aviso a todos os socios deste Centro que vae ser feita a revisão de matricula, e, por isso, pede-se aos associados em atrazo para se quitarem das suas mensalidade até o dia 30 do corrente.

No caso contrario, não só perderão os seus actuaes numeros de matricula, como as regalias sociaes a que todo socio quite tem direito. — Manoel Luiz do Nascimento, 1º secretario.

SYNDICATO DOS FUNDIDORES E CLASSES ANNEXAS

Sède Praça da Republica, 56, 2º andar

Convidamos a todos os fundidores, socios ou não, a comparecer á assembléa geral a realizar-se, hoje, quinta-feira, na qual temos varios assumptos urgentes a resolver.

Esperamos que nem um só trabalhador em fundição deixe de comparecer a esta grande assembléa.

UNIAO DOS OPERARIOS METALLURGICOS DO BRASIL

Sède, rua America, 56-A, sobrado
Expediente das 19 ás 21 horas

AVISO

Prevenimos a todos os companheiros associados que estiverem atrazados em suas mensalidades, e que não tenham cobrador no local em que exercem a sua actividade, que o thesoureiro se encontra, diariamente, todos os dias uteis, das 19 ás 21 horas, em nossa séde social.

O secretario geral.

UNIAO DOS ALFAIATES

Grandioso festival artistico

Promovido por membros da commissão executiva da União dos Alfaiates, a realizar-se em 24 de novembro, ás 20 1|2 horas, no amplo salão da Escola Dramatica Olympio Nogueira, sita á rua Visconde do Rio Branco n. 53, sobrado.

PROGRAMMA

1ª parte — A hilariante comedia em 2 actos intitulada "Os Espectros".

2ª parte — Imponente baile ao som de uma excellente jazz-band.

UNIAO GRAPHICA BENEFICENTE

Este departamento da U. T. G. convida **aos socios** em atrazo a virem, o mais **breve** possivel, quitar-se com a mesma, afim de que possam gozar os direitos que os estatutos lhes conferem.

Communicamos mais uma vez aos companheiros que desde junho proximo findo acha-se em vigor a concessão do auxilio por enfermidade e que contamos com os serviços medicos dos Drs. Fernando Lacerda, Odilon Machado, Alvaro Gomes e Sergio Sabola, dos quaes os companheiros, mediante uma formula assignada por um director, receberão consultas gratis. — **A commissão executiva.**

UNIAO REGIONAL DOS OPERARIOS EM C. CIVIL

Séde: rua General Camara, 136, sob.

Aviso da thesouraria — De accordo com a resolução da ultima assembléa, participamos aos associados atrasados em mais de tres mensalidades que foram amnistiados nas seguintes condições: Reiniciar seus pagamentos até completarem os 12 mezes que estabelecem os estatutos desta União.

Esta amnistia vigorará por dois mezes e só será extensiva áquelles que não hajam movido campanha de descredito contra a União.

Sub-Comité Pró-Lei de Ferias — Chamamos a attenção dos companheiros que tenham qualquer reclamação a fazer sobre o não cumprimento da lei de ferias, por parte de seus patrões, a dirigirem-se á esta secção, diariamente, das 18 ás 21 horas.

ASSOCIAÇAO PROTECTORA DOS OPERARIOS DA ESTRADA DE FERRO CENTRAL DO BRASIL

Séde: Avenida Amaro Cavalcanti n. 641, sob.

Ficam convidados os senhores socios a comparecerem, hoje ás 19 1|2 horas em nossa séde social, para tratar de assumptos desta viaferrea, como sejam: o não pagamento dos passes que por lei do governo nos são concedidos ha 8 annos; tratar dos passes com 75 °|° para o interior, devido o grande numero de operarios que tem familias fóra dos logares onde trabalham.

Ordem do dia — O não pagamento dos passes quando em serviço; explicação da commissão pró-Extranumerarios e os passes com 75 % para o interior. — **Secretario geral.**

ALLIANÇA DOS OFFICIAES DE BARBEIROS E CABELLEIREIROS

Dedicado á exma. familia dos seus associados, a Alliança dos Barbeiros, realizará no proximo sabbado, 24 do corrente, um grandioso baile. Abrilhantará a festa a reconhecida "Jazz-Band Cruzeiro".

Os convites para o dia 24, estão á disposição dos srs. associados na secretaria. — O secretario.

EXIGENCIA DESCABIDA!

PARAHYBA, 21 (A. A.) — A Prefeitura desta capital, de accordo com o presidente do Centro dos Chauffeurs, determinou que não podem dirigir automoveis os profissionaes que não estejam devidamente uniformizados.

ASSOCIAÇÃO DOS TRABALHADORES DA INDUSTRIA MOBILIARIA

Séde social — Rua Frei Caneca, 4, sobrado — Phone: Central 4588

GRUPO RESURGIR

Dando cumprimento ao seu programma, o Grupo Resurgir, o pujante departamento recreativo da Associação dos Trabalhadores da Industria Mobiliaria, promove para o proximo dia 2 de dezembro, domingo, na aprazivel ilha de Paquetá, uma grandiosa excursão proletaria.

Não tem sido descurado nenhum detalhe para que a excursão resulte brilhante sob todos os aspectos.

Do bem cuidado programma, constam: jogos sportivos, recreações diversas, danças ao som de afinada jazz-band, interessante palestra pelo conhecido jornalista Danton Jobim, etc.

A partida será pela barca de 7,15, sendo a concentração na Pedra da Moreninha, o mais bello recanto da ilha.

Os companheiros não devem perder tempo em munir-se de ingressos, os quaes são encontrados com os representantes e na séde da A. T. I. M. — A Commissão administrativa.

UNIÃO DOS O. DA S. DE BEBIDAS

Rua General Camara n. 156

Assembléa geral extraordinaria e reunião do C. G. de Representantes, Quinta-feira, 22 de novembro de 1928.

E' necessario o comparecimento de todos os representantes e socios que trabalham na grande e pequena industria de bebidas para tratar-se de assumptos urgentes e com o maior numero possivel para receber-se na séde da União as nossas companheiras que trabalham na Hanseatica.

Aproveitamos a opportunidade para chamar a attenção dos camaradas da Off. Mechanica da Brahma que injustificavel a sua falta de presença na assembléa.

Compareçam que o momento é grave no destino da frente operario. — O secretario geral.

ASSEMBLEA GERAL NA UNIAO DOS EMPREGADOS DO LLOYD BRASILEIRO

Séde — Rua Senador Pompeu, 121

Realizou-se, hontem á assembléa geral desta associação tendo sido aberto os trabalhos pelo presidente da União L. João José Rodrigues. Para presidir a mesa foi indicado Alfredo Ferraz Sosthenes.

Após a leitura do expediente passou-se á ordem do dia, tendo o presidente procedida á leitura do longo relatorio e do balanço geral. Foi em seguida aclamada a Commissão de Contas, assim constituida: Lionidio Benezo, Augusto Xavier de Brito e Edmundo Braga.

Passando-se a tratar de bens geraes ficou resolvido o seguinte:

Conceder a amnistia aos associados que tiverem mais de seis mezes de atrazo.

Crear um "Dia do Maritimo" tendo sido nomeada uma commissão para indicar o dia em que deverá recair tal escolha.

Criar um Asylo para viuvas e orphãos dos socios.

Conceder um auxilio de 300$000 ao associado Luiz Antonio Bentes, que exerce as funcções de delegado da União na Ilha das Cobras. O referido associado, que se encontra actualmente em tratamento, soffreu um accidente em serviço da União.

Não havendo mais nada a tratar se deu por encerrado os trabalhos ás 23 horas.

A nova Estação Central de Radio

Foi inaugurada, hontem, com a presença do ministro da Aviação, a nova estação central de radio, ondas curtas, no terceiro pavimento do edificio do Telegrapho.

A nova estação, que trabalha com quatro transmissores de 1 1|2 kiw:, foi montada pelo sr. João Valle, engenheiro chefe do districto, estando ligada por quatro linhas á estação receptora da rua Carlos Vasconcellos, possuindo tambem quatro receptores de ondas curtas.

A inauguração teve o comparecimento de varios chefes da repartição dos Telegraphos e de congressistas.

Foram naturalizados brasileiros

Por portaria do ministro da Justiça, foram naturalizados cidadãos brasileiros: Guilherme Bordon e João Baptista Ribeiro, naturaes da Rumania e de Portugal, residentes, respectivamente, nesta capital e no Estado de São Paulo.

Apanhado por um auto

O empregado no commercio Oscar Santos, de 24 annos, hontem na Praça da Republica esquina da rua Visconde de Itauna, foi colhido por um automovel recebendo diversos ferimentos pelo corpo.

A victima foi soccorrida pela Assistencia, recolhendo-se em seguida á sua residencia naquella rua n. 127.

O ADVOGADO
Felippe de Souza Mattos
participa aos seus amigos e clientes que mudou o escriptorio para a rua do Ouvidor, 45, sobrado, sala 5 — Phone: Norte 1101 (hora: 4 1|2).

COM SACRIFICIO DE TANTOS LARES, QUE JÁ SOFFREM PENURIA, VÃO SER REVOGADAS AS LEIS DO INQUILINATO

Essa deshumanidade encontra duas vozes de protesto na Commissão de Constituição e Justiça do Senado

EM SEU VOTO EM SEPARADO CONTRA O PROJECTO DA CAMARA, O SR. ANTONIO MONIZ O QUALIFICA DE DESAVISADO, LEVIANO E DESASTRADO

Reuniu-se hontem, extraordinariamente, a Commissão de Constituição e Justiça do Senado, para tratar do projecto da Camara que revoga as leis do inquilinato.

O sr. Antonio Moniz, restituindo os papeis, de que se achava com vista, apresentou o seu voto em separado, um longo trabalho em que diverge inteiramente do parecer do sr. Adolpho Gordo, assignado na reunião anterior e favoravel á mesma proposição.

Não se tendo manifestado ainda sobre o assumpto, o sr. Thomaz Rodrigues se declarou contrario a esse parecer, aceitando a conclusão do voto do sr. Moniz, que opina pela rejeição do referido projecto. Entende o representante cearense que aquellas leis são perfeitamente constitucionaes e, como leis de emergencia, podiam e podem ser revogadas, mais cedo ou mais tarde; a seu ver, entretanto, ellas ainda devem subsistir, uma vez que o poder publico ainda não tomou as providencias praticas necessarias para resolver o problema da crise de habitação, para dar tecto ao pobre, notando-se, além disso, a circumstancia de ainda não havermos tambem attingido o reajustamento economico de que tanto carece a população.

No seu voto, o sr. Moniz declara inopportuna a projectada revogação, visto persistirem, aggravadas, as causas determinantes das alludidas leis, sobretudo para os desfavorecidos da fortuna, cujas necessidades e difficuldades cada vez mais augmentam.

Diz que o Poder Legislativo erra sempre que decreta medidas contrarias ás condições sociaes do momento. Salienta que, dos seus membros da commissão, que se manifestaram sobre o assumpto, quatro, divergindo do relator, proclamaram a constitucionalidade das leis em questão. E, feitas essas considerações preliminares, escreve o representante bahiano o seguinte:

A LEI E O DIREITO

"Para admittir-se o contrario seria mister não só dar-se uma interpretação muito restricta, em demasia rigida, ao dispositivo constitucional referente ao direito de propriedade, assim como dispensar o principio, hoje triumphante no campo doutrinario e na pratica de muitas nações, que a lei escripta acompanha a evolução juridica, a ella se ajustando sem alteração do texto.

Ora, a verdade incontrastavel é que o conceito da propriedade na actualidade não é o mesmo dos romanos.

O JUS ABUTENDI

O "jus abutendi" não mais contem em si a amplitude de outrora.

E com referencia aos proprietarios de casa para locação, assumpto delicadissimo e que interessa a toda a collectividade, a intervenção do Poder Publico tem-se alargado por toda a parte.

Duguit, um dos maiores representantes da intellectualidade mundial, referindo-se á lei franceza de 9 de março de 1918, diz que esta estabelece "uma série de medidas em contradicção manifesta com a concepção tradicional do direito de propriedade e da liberdade dos contractos"; ellas têm provocado reclamações e discussões mas eram indispensaveis e legitimas. (Duguit. Les transformations generales du droit privé — pg. 9).

E' que se "a lei é uma regra abstracta e racional, para ella é tambem uma virtude ser concreta e empirica" (Jean Cruet — A vida do Direito e a inutilidade das leis, trad. port. pg. 300).

Cumpre não esquecer que o Poder Judiciario tem acatado a legislação que se pretende revogar por inconstitucional, applicando-a pacificamente ha mais de um lustro.

O CUIDADO PELA PUREZA DA NOSSA CONSTITUIÇÃO

Aliás é para estranhar tanto zelo pela nossa lei fundamental, tanto cuidado por uma pureza tantas vezes desescrupulosamente maculada pelo proprio Congresso Nacional. Pois não são flagrantemente inconstitucionaes as leis de 1924 sobre crimes politicos, dando effeito retroactivo ás regras de direito substantivo e de direito adjectivo, aggravantes da situação daquelles a que são imputados crimes? Tambem não estão enxertadas de dispositivos violadores da nossa magna lei a lei de imprensa, a scelarada, a da dictadura policial e todas as sobre estado de sitio, dando-lhe feição autorisativa e preventiva? Pois até a revisão constitucional não é justamente acoimada de inconstitucional, em virtude de ter sido votada sem o "quorum" expressamente exigido?

Na fundamentação do seu parecer, que só logrou a solidariedade da maioria da Commissão para a sua conclusão, isto é, para que seja approvado a inconveniente e inopportuna proposição da Camara dos Deputados, não a conseguindo para a parte doutrinaria, diz o seu eminente autor que o Senado **não póde** votar contra os desejos da Camara, e **não póde** "porque, pelo nosso regimen politico, o Congresso Nacional ordinario não é competente; as suas prescripções legislativas devem, sob pena de nullidade, conformar-se com as da Constituição da Republica, que é a lei fundamental do paiz, a mais alta expressão da vontade popular".

E, para fortalecer a sua affirmativa, recorda palavras de **Novilles**, o apreciado escriptor de **Cent ans de Republique aux Etats Unis**, "o legislador que transgride as prescripções constitucionaes torna-se **"un usurpateur et traitre envers la majorité du peuple"**.

De pleno accordo. Apenas taes conceitos não se applicam ao caso concreto, porque as leis de inquilinato não são inconstitucionaes. Os que a votaram **não são usurpadores, nem traidores**. Attenderam, sem transporem sua esphera de competencia, aos reclamos do povo angustiado.

A CONSTITUIÇAO E AS LEIS DE EMERGENCIA

Com o que, porém, de fórma nenhuma, podemos acquiescer é com a opinião do illustre presidente da Commissão de Constituição sobre as leis de emergencia.

"E' certo, diz s. ex., que momentos ha na vida de um povo, em que se torna indispensavel, como medida de salvação publica — **suspender os effeitos de uma prescripção constitucional. São as** leis de emergencia, mas é evidente que taes leis devem ter uma curtissima duração, por que o grande interesse publico consiste, precisamente, no restabelecimento do regimen constitucional. E as leis do inquilinato que se pretende revogar, francamente violadoras da lei constitucional, estão em vigor desde 1922, e, portanto, ha 7 annos."

Admitte o eminente senador de São Paulo, que se póde, fóra do **estado de sitio**, instituto, aliás, condemnado pelo direito hodierno, "**suspender os effeitos de uma prescripção constitucional**!. E' original esta theoria. Pelo menos, não a vimos ainda sustentada por nenhum constitucionalista. Não se esqueça s. ex., que pelo nosso regimen politico, o Congresso Nacional não é omnipotente e que "**as suas prescripções legislativas devem, sob pena de nullidade, conformar-se com as de Constituição.**"

Não ha motivo nenhum, não ha nenhuma "**medida de salvação publica**", que autorize, nos paizes que vivem sob o regimen dos poderes limitados, a decretação de leis infringente da Magna Lei. São nullas por sua natureza, são nullas de pleno direito. Do contrario, estabelecer-se-ia a balburdia e a anarchia, imperando a dictadura, na peor das suas actuações, que é a que surge mascarada, procurando illudir a opinião, menoscabar do povo, com as vestes de um constitucionalismo hypocrita, só existente in nomini.

Se prevalecesse tão extranha theoria, os governos desabusados, sempre que julgassem conveniente aos seus perversos intuitos, mandariam suspender um dispositivo constitucional por uma lei de emergencia! Felizmente ainda disso se não lembraram os governos e o illustrado senador paulista praticaria obra de patriotismo, repudiando essa sua excentrica e perigosa opinião.

Por leis de emergencia devemos, e só podemos, entender aquellas que são destinadas a uma curta duração, nellas mesmas estatuida, que não são elaboradas com o pensamento de permanecerem na legislação ordinaria por tempo indeterminado, porque são impostas por circumstancias de momento, por crises passageiras, por uma diathese social.

Suspendem outras leis, as ordinarias, o Codigo Civil, por exemplo, o Codigo Commercial, em hypothese alguma a Constituição.

Além de que não é de emergencia, pelo menos, a nossa primeira lei de inquilinato, de n. 4.403 de 22 de dezembro de 1921. E' uma lei de caracter permanente.

Mas admittamos que o sejam, ella, e todas as outras que lhe succederam. A emergencia, seria, quando muito, com relação do Codigo Civil.

Inconstitucionaes não o são.

Assim tambem pensa o Supremo Tribunal da Republica.

O MOTIVO DA REVOGAÇÃO

Mas, aliás, não é por serem inconstitucionaes que o parecer opina pela revogação de taes leis. Além da maioria da Commissão de Constituição não se reputar infringentes da nossa Lei Fundamental, o illustrado relator pensa que as leis de emergencia gozam da prerogativa de **suspender effeitos de prescripções constitucionaes.** Opina pela revogação porque "estão ellas em vigor desde 1922, e, portanto, ha 7 annos."

O argumento é, em absoluto, inacceitavel. O que nos cumpre indagar é se persistem os motivos determinantes da decretação.

Esta a questão. Dahi não podemos nos afastar.

Desappareceu a crise de habitação?

Não, ao revés, aggravou-se. Além do accrescimo da população a carestia da vida tem-se aggravado e continúa a aggravar-se assustadoramente. O preço dos generos de primeira necessidade, o preço de todas as mercadorias, tem subido e está em ascendencia.

A nossa moeda longe de valorizar-se, desvalorizou-se. Dir-se-ia que está estabilizada, mas além de estabilização não constituir valorização, aquella foi fixada com uma taxa vil, com uma taxa que não nos deixa a esperança de ver elevar-se o valor da mesma moeda.

O parecer não desconhece nenhuma destas verdades chrystalinas. Porém, insiste em affirmar que as lei de inquilinato **devem ser revogadas**, "porque os decretos legislativos não possuem a virtude de impedir os effeitos das leis economicas."

De passagem diremos que esta não é a orientação da politica economica dominante no Brasil e a qual a maioria da Commissão presta o seu apoio amplo e decidido.

A nossa legislação economica está repleta de leis contrarias ás leis da Economia Politica.

Mas estabelecendo aquella premissa, o parecer tira a seguinte conclusão:

"Não ha nesta capital predios em numero sufficiente para a população, dahi a procura maior do que a offerta e o augmento consideravel dos alugueis."

E' o reconhecimento formal da grande crise que nos assoberba, para logo accrescentar: "A Constituição da Republica não se limita a garantir aos nacionaes e estrangeiros a sua **propriedade**, mas todos os direitos que constituem os elementos de que ella se compõe, e não é com a revogação de taes garantias, que se póde conseguir a construcção de novos predios."

Já nos referimos á evolução por que tem passado o direito de propriedade. Aliás, dessa evolução participou a nossa Constituição, estabelecendo varias restricções, o mesmo fazendo o Codigo Civil, como já o fazia a legislação anterior. Não ha direitos absolutos. Se limitações soffrem a liberdade de pensamento e a de locomoção, porque só o direito de propriedade é que ha de revestir-se da maior rigidez, abrindo uma excepção descabida? Preferivel é que se estabeleceçam as restricções exigidas pelas necessidades da collectividade, ao direito de propriedade, á que se comprima a liberdade de imprensa, a de reunião, a de associação.

Ademais é curioso que o zelo pelas garantias constitucionaes só se manifeste intenso quando está em jogo o interesse do capitalismo em detrimento do proletariado, que, mais directamente, representa o trabalho.

Não é inconstitucional roubar-se ao jury o direito de julgar os crimes de opinião, tornar-se imprescriptivel os delictos politicos, dar effeitos retroactivo a leis que contrariam direitos adquiridos, cercear-se a liberdade de imprensa, de reunião e de associação, invadir-se a esphera do poder judiciario, retirando-se-lhe attribuições suas, e muitas suas, para conferir-se á policia!

O que fere a Constituição é deixar em vigor leis, cujo objectivo é minorar as condições assás precarias de vida do povo perseguido por varias e successivas crises de differentes natureza.

De fórma que para o parecer a primordial medida do poder publico para resolver o seriissimo problema da habitação é a revogação das leis que embaraçam, de alguma fórma, a aggravação do mal, impedindo a subida rapida dos alugueis.

"Sem a certeza de que taes direitos (os que constituem os elementos de que se compõe a propriedade, na sua accepção mais rigida) serão garantidos e respeitados, jovens terão a coragem de empatar capitaes na construcção de predios de aluguel.

De modo que as leis que se pretende revogar têm influido poderosamente para afugentarem os capitaes desse emprego."

Interessante! De fórma que os inquilinos pleiteiando, como pleitearam a decretação das chamadas leis de inquilinato, pleiteiavam, consoante a doutrina do parecer, a sua desgraça!

Aliás, linhas adeante o parecer, destroe este argumento, quando reconhece que "o processo morosissimo para as licenças de obras no Districto Federal concorreu tambem para que as construcções não tivessem o desenvolvimento que era de esperar-se", nos annos de 1925 a 1927.

Felizmente, sem revogarmos as leis referidas, este mal já desappareceu, como accentua o mesmo parecer, dizendo que "o actual prefeito reformou completamente o systema burocratico, sendo hoje, a demora observada, — não mais de 3 a 5 mezes como antigamente, — mas de 2 a 10 dias, salvo casos raros e excepcionaes. E os resultados da sua acção não se tem feito esperar, pois que o numero de construcção tem-se augmentado no corrente anno." Graças a Deus!

Mas logo em seguida o parecer faz sentir que "a população desta cidade" tende a augmentar-se consideravelmente", e que "se não houver um augmento proporcional de habitações, a crise cada anno se tornará mais grave", para concluir, sustentando que o meio de se obviar a calamidade, porque é uma grande calamidade deixar o povo sem tecto, é não consentir que "**se perpetuem as medidas legislativas attentatorias do direito de propriedade**". Essas medidas tão summariamente condemnadas, são as leis do inquilinato, a sombra dos quaes a crise dolorosissima não chegou a consequencias ainda mais ruinosas.

CONCLUSAO

E', pois, um erro, mais de que um erro, uma calamidade, converter-se em lei o desvairado e leviano, o desastrado projecto da Camara dos Deputados, que revoga as leis do inquilinato.

Vem muito a proposito transcrevermos aqui um topico da petição dirigida ao Senado pela "**A Legião do Inquilinato Carioca:**" A situação do inquilinato aggravou-se este anno, verdade esta que se evidencia com a ameaça de centenas de despejo, tornando-se mais grave a situação de que em 1921, época da approvação do projecto da lei do inquilinato, pois, agora, não ha evasiva, nas leis do processo, para retardar a execução dos despejos."

Eis os motivos que nos levam a negar o nosso voto ao parecer da illustre maioria da Commissão de Constituição e Justiça do Senado.

TERRENOS A PRESTAÇÕES EM CAMPO GRANDE
DESDE 30$000
Com agua, luz, escola publica, commercio, pedra e tijolos para construcções e bonde. Informações no Café Rio da Prata em Campo Grande.

AS IRRADIAÇÕES DE HOJE

RADIO SOCIEDADE DO RIO DE JANEIRO

12 horas — Hora Certa — Jornal do Meio Dia — Supplemento musical até 13 horas.

17 horas — Hora Certa — Jornal da Tarde — Supplemento musical.

17 horas e 45 minutos — Quarto de Hora Infantil, pela srta. Stella Velloso.

18 horas e 50 minutos — Transmissão em radiotelegraphia do programma a ser executado, amanhã, no Studio da Radio Sociedade do Rio de Janeiro.

19 horas — Hora Certa — Jornal da Noite. — Supplemento musical — Discos variados.

19 horas e 30 minutos — Programma especial de discos Homocord.

20 horas — Programma especial de discos Polydor.

20 horas e 30 minutos — Programma especial de discos Brunswick.

2- horas e 15 minutos — Programma de musica brasileira no Studio da Radio Sociedade do Rio de Janeiro, com o concurso da srta. Emma Guimarães, dos srs. Ignacio Guimarães, Paulo Rodrigues e professor Mario de Azevedo.

PRIMEIRA PARTE

I — Solo de piano — professor Mario de Azevedo.

II — A) Joubert de Carvalho — Tutu' Marambá (a pedido); B) Joubert de Carvalho — Cae-cae Balão ,(a pedido) sr. Paulo Rodrigues.

III — Canto, pela srta. Emma Guimarães.

IV — Alvares — A) La Mantilha; B) Quaranta — Ma Charmante) canto, sr. Ignacio Guimarães.

V — L. Fernandez — Toada para Você — Canto, sr. Paulo Rodrigues.

VI — Solo de piano — professor Mario de Azevedo.

SEGUNDA PARTE

VII — Solo de piano — professor Mario de Azevedo.

VIII — A) Ary Korner — Viola quebrada; B) — Heckel Tavares — Saudade, canto, sr. Ignacio Guimarães.

IX — Canto, pela srta. Emma Guimarães.

X — Joubert de Carvalho — Castello de Luar — Canto, sr. Paulo Rodrigues.

XI — Canto, pela srta. Emma Guimarães.

XII — Solo de piano, professor Mario de Azevedo.

Um Banco com 900 filiaes .....
CAPITAL REALIZADO $ 30,000,000.00 EQUIVALENTE A Rs. 250,000:000$000
FUNDO DE RESERVA $ 30,000,000.00 EQUIVALENTE A Rs. 250,000:000$000
CONTAS PARTICULARES
JUROS 4% AO ANNO
DESDE RS. 500$000 ATÉ RS. 50:000$000
SERVIÇO RAPIDO ★ RETIRADAS LIVRES
Peçam informações ao
The Royal Bank of Canada
Av. Rio Branco: 66/74 - Rio de Janeiro -

DEBATIDO O TRATADO DE COMMERCIO ENTRE A ALLEMANHA E A UNIÃO SUL-AFRICANA

CIDADE D OCABO, 21 (H.) — Foi hoje debatido na Camara de Commercio o tratado de commercio entre a Allemanha e a União Sul-Africana cujo texto foi violentamente atacado pelos oradores por contrario ao espirito da conferencia imperial, ha pouco reunida em Londres.

Pagamentos na pasta da Guerra

O ministro da Guerra solicitou do seu collega da pasta da Fazenda o pagamento, no Thesouro Nacional, por exercicios findos, das quantias de 381$105, 500$, 618$ e 1:286$ aos sargentos ajudantes, Eurico Venancio Pereira, Opstaciona Ferreira Botelho e Francisco José Barbosa e 3º sargento João Olympio de Moura.

— O mesmo titular solicitou do seu collega da pasta da Fazenda, o pagamento, no Thesouro Nacional, de 246$, a Augusto Kluge e 1:311$, a Avelino Lucchesi e Antonio Lucchesi.

ROMPERAM-SE AS AMARRAS

MOSCOU, 21 (H.) — Quando era lançado ao mar hoje um navio nas proximidades de Nijninovgorod aconteceu romperem-se as amarras, morrendo no desastre tres operarios e ficando cerca de 18 feridos entre os quaes dois gravemente.

Laurinha L. Sodré

As familias Azevedo Sodré e João Baptista Lopes mandam rezar uma missa, de 7º dia, pelo eterno repouso da sua querida LAURINHA, amanhã, sexta-feira, 23 do corrente, na igreja da Candelaria, ás 10 1|2 horas.

Uma sessão no Instituto de Psychologia Experimental

Realiza-se hoje ás 20,30 horas a sessão de encerramento dos trabalhos do corrente anno no Instituto de Psychologia Experimental.

A sessão realizar-se-á na séde do Instituto, na rua Conde de Bomfim, 322 e será presidida pelo general Bernardino Vieira Lima.

O sr. José Roure e Sabaté dissertará sobre a cura da apendicite pelo naturismo e o prof. Neumayer fará uma pequena exposição dos trabalhos realizados no Instituto durante o periodo que hoje se encerra.

No final da sessão serão feitas curiosas experiencias psychico-magneticas, com o auxilio de um valioso sensitivo.

Loteria do Estado de Matto Grosso

Extracção realizada em 20 de novembro de 1928 — Aviso telegraphico dos primeiros premios:

1º premio	1099	30:000$000
2º premio	5844	3:000$000
3º premio	9262	2:000$000
4º premio	5702	1:000$000
5º premio	9630	1:000$000

Loteria da Capital Federal

Principaes premios de hontem:

53377	50:000$000
925	5:000$000
11925	2:000$000
12814	2:000$000
40002	10:000$000

A.	3377
M.	633
R.	212
S. (grupo)	2

NO ANTIGO:

45786

PARA INVERTER:

24689

PALACIO THEATRO - Tel. C. 0838
HOJE — A's 7 3|4 e 9 3|4 — HOJE
pela Grande Companhia de Revistas MARGARIDA MAX
a mais deslumbrante revista-féerie dos ultimos tempos
Rio - S. Paulo
AMANHÃ — TODAS AS NOITES —
RIO - SÃO PAULO
POLTRONAS .... 5$000
Segunda-feira, 26 — Primeiras representações da grandiosa revista "AGUA DE CÔCO".

COM "RACHEL", O GRANDE FILM DA PARAMOUNT, POLA NEGRI ACABARÁ DE FORMAR O SEU RENOME DE MAIOR SENTIMENTAL DA SCENA MUDA

Pola Negri, um dos maiores idolos do publico brasileiro, a sublime interprete de "Rachel", o grande film que a Paramount exhibirá segunda-feira no Capitolio

O mundo reconhece Pola Negri como uma das maiores estrellas que até hoje têm estado a serviço da téla. A sua sensibilidade apurada, pela sua vibratilidade extraordinaria numa mulher de origem nordica, pela expressão que ella sabe pôr em todas as figuras que lhe entregam. Pola, cujo renome foi conquistado ha annos, ainda quando a cinematographia julgava ter os maiores artistas que se pudessem encontrar, conserva, até agora, solido e inalteravel o seu prestigio de consagrada estrella.

Ha um film, porém, que o Rio não conhece e em que se póde ver, claramente pintado, o que é o arrebatamento dramatico da estrella, o que é a sua sensibilidade, o que é, em summa, o seu espirito extraordinario. Esse film é "Rachel", o drama que a Paramount vae apresentar, segunda-feira, no Capitolio, trabalho em que foi confiado á genial estrella poloneza uma das mais fortes interpretações já confiadas no cinema a uma mulher.

Revivendo a figura de Rachel, a maior tragica de palco francez, revivendo a historia dos seus amores immortaes, pondo novamente em fóco o fausto de uma mulher que deslumbrou os seus contemporaneos, Pola encontrou margem bastante para pôr em relevo, a um só tempo, a sua belleza esplendorosa e, o que é mais, a sua arte excelsa.

OS MELHORES LINHOS

BELGA, ITALIANO E FRANCEZ

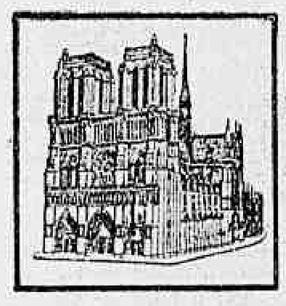

São os da

NOTRE DAME de Paris

OUVIDOR, 182

"Nada receies, minha esposa, seremos sempre como dois irmãos"

Quando se retiraram os presentes á ceremonia daquelle inesperado casamento, Tatjana afflicta pensava no seu futuro e nos soffrimentos que lhe estavam reservados. Casada com aquelle homem rude, separada para sempre do seu amado Alexej — que seria dahi em deante da sua vida? A morte seria mais doce que o seu destino cruel!

O seu coração oppresso batia, lagrimas rolavam pela sua face quando, já noite, Nikita, a passo lento se approximou da camara nupcial.

Resignada até ali, recebendo como sentenças do céo todos os dissabores que vinha amargando, Tatjana, sentiu que iria explodir a sua revolta e que jamais pertenceria aquelle homem corpulento e forte, áquelle guarda-floresta a quem a tinham entregue, embora perante a lei, mas como se não fosse uma criatura humana, mas um animal, ou uma coisa que se dá como presente.

Não! Mil vezes morrer! E Tatjana offegante, sentindo na alma mil torturas moraes inenarraveis pensava em fugir — sonho impossivel! — ainda que fosse para as regiões desconhecidas de "onde nenhum viajor voltou ainda"... E Nikita, o seu esposo, approxima-se, de vagar, com uma commoção tão grande, que o emmudece, a principio. Chega-se cada vez mais e o seu vulto enorme se agiganta perante a fragil e linda moça.

Tatjana, horrorizada vae gritar, vae talvez desmaiar de medo, quando, ouve dos labios de Nikita, como um balsamo estas palavras ditas com um carinho e um respeito immensos: — Nada receies, só me casei comtigo para te salvar. Serei como um irmão teu, apenas...

Era realmente um homem!

Eis uma das scenas do grande film "Escravos do Volga" a producção da Urania Film, da classe "Insuperavel", que o Gloria nos dará amanhã.

"Alraune" é o film sensacional do fim de anno

A concepção do director F. Galleen: "Alraune", que o Programma Serrador apresentará como seu Film-Campeão de 1928, a 3 de dezembro proximo na téla do Odeon, completa a série de films sensacionaes apresentados este anno pela cinematographia allemã.

"Alraune" pertence a uma especialidade que os amigos de cinema estão defendendo a todo o transe e com justificado motivo. O cinema deve ser um pretexto de entretenimento, é certo; mas o seu intuito principal deve ser tambem o de elucidar as multidões sobre a solução de certos problemas que agitam a vida contemporanea. Os films basciados nesses principios devem possuir todos os meios technicos que impressionem e empolguem, mas o "substractum", a seiva, o "miolo" terá sempre uma razão evidente de vida palpavel para que ás platéas comprehendam logo o que estão vendo perpassar na téla.

"Alraune", nesse genero, é modelar. Corresponde perfeitamente á nova orientação seguida pelos grandes directores cinematographicos.

"Alraune" é um thema novo. Foi arrancado do filão precioso que é o espirito humano quando busca aperfeiçoar a vida. E' a historia de um celebre professor de biologia, Ten Brinken, defensor acerrimo da theoria da fecundação "post-mortem". Com a sua theoria elle vem escandalisando de ha muito os sabios conservadores. Mas não se importa com as antipathias dos collegas. Persiste. Teima. Vence. Consegue das autoridades que lhe cedam o cadaver de um enforcado, com a condição de que elle deve estar no seu laboratorio meia hora depois da execução. Uma mulher decaida presta-se a collaborar com o sabio e mezes depois vem ao mundo uma lindissima criança do sexo feminino. Ten Brinken é que estava com a razão... Baptisou a menina com o nome de "Alraune", o mesmo de certas plantas silvestres que tomam aspectos humanos na sua originalissima configuração.

As consequencias dessa experiencia scientifica, pela qual a theoria vingou, dominam a acção deste film que terá a talentosa Briggite Helm, criadora de Metropolis, em "Alraune" e o formidavel actor Paul Wagener, criador de Ivan, o terrivel na figura do "Professor Ten Brinken".

Quanto vale o amor de uma mulher?

Quanto vale o amor de uma mulher? A' pergunta, as senhoras, naturalmente, franzirão o sobracenho. Para ellas, o amor é um artigo fora do commercio, de valor inestimavel, incapaz de acquisição. Vá alguem dizer-lhes que se póde comprar uma affeição feminina! Não saberemos dizer o que poderá acontecer a esse audacioso alguem.

Para os homens, entretanto, ou melhor, para muitos homens, o amor de uma mulher é mercadoria de preço corrente, cotada em bolsa, ao qual se podem fazer offertas, de accordo com a pessoa da vendedora. A belleza, o encanto, a seducção, a intelligencia, são requisitos que augmentam ou diminuem o preço do artigo.

No emtanto, chega a parecer incrivel que haja quem pretenda comprar um amor de mulher.

O sentimento mais bello, mais sublime, mais nobre, mais grandioso que Deus poz no mundo póde, evidentemente, ser adquirido como se adquire uma gravata, um par de meias, ou uns chinellos. Esses homens que assim pensam são verdadeiros destraqués, degenerados, cynicos. E as mulheres, como represalia, deveriam condemnal-os ao castigo mais cruel que se póde imaginar: — negar-lhes a minima parcella de amor, de carinho, de affeição.

Infelizmente, entretanto, elles existem. Andam por ahi, ostentam nos labios um sorriso cynico, e, paradoxo curioso, são os que mais procuram as mulheres.

Um desses typos, magnificamente retratado, encontra-se em "O preço da ventura", a pellicula da First National que o Central annuncia para segunda-feira proxima, com a formosa Billie Dove.

O Ideal estréa hoje novo programma

Um novo programma estréa hoje em sua téla o cinema Ideal.

Duas artistas de valor apparecem nos films de hoje, e ambas contam com muitos admiradores no Rio.

Marion Davies, a loura encantadora, surge em "Quando uma pequena quer", deliciosa alta comedia da Metro Goldwyn Mayer, e Sally O' Neil, de cuja pessoa irradia uma irresistivel sympathia, apparece em "O grande erro", producção da First National.

"A quadrilha do alem"

A Fox Film apresenta um drama impressionante que sacode violentamente os nervos do espectador, entre a infinita graça de Marjorie Beebe e Noah Young, nos papeis de "Lena" e "Monk".

Será visto pelo leitor na tela do cinema Pathé, na proxima segunda-feira, dia 26 do corrente, em mais esta producção especial da Fox, a dupla amorosa de George Meeker — o sympathico e mimoso caçula de "Quatro Filhos" — e Doris Hill — uma linda estrella que apparece pela primeira vez nos films da Fox com excellentes esperanças de um futuro brilhante.

"Marido de mentira", para apresentação de Don Alvarado na comedia

A United Artists exhibirá, dentro de algumas semanas, uma deliciosa comedia que servirá para apresentação de Don Alvarado nesse genero de films. Querido em dramas, onde tem apparecido como em "A Dansa da Vida", sua ultima producção para a United, Dom Alvarado, estavam longe de suppor os seus admiradores, apparece ao lado da querida comediante Constance Talmadge, encarnando um dos papeis de grande comicidade na historia.

"Marido de mentira" é o titulo desse film da United Artists que o Cinema Imperio começará a exhibir, a partir do dia 10 do mez vindouro.

Mary Pickford renovará as suas glorias com "O pequeno lord Fauntleroy"

Mary Pickford verá o seu nome mais alto ainda, depois das exhibições de "O pequeno lord Fauntleroy", film em que a sua arte attingiu o maximo da interpretação. Nesta producção da United Artists, ella encarna dois difficeis e differentes papeis, merecendo que sejam apreciados devidamente por todos os seus fans e por elles será certamente, mais uma vez, applaudida.

A sua parte, que a tornou mais famosa ainda, quando a ella presenciaram os seus admiradores dos Estados Unidos, é dessas que nunca mais ficam esquecidas e são sempre recordadas com saudades pelos espectadores. "O pequeno lord Fauntleroy", como sempre procede a United Artists, será dada ao publico carioca, na semana do Natal, festejando assim a querida empresa americana a grande data universal, com um film lindo e de argumento fino e delicado. "O pequeno lord Fauntleroy" estará na téla do cinema Capitolio a partir do dia 24 de dezembro.

Sidney Chaplin vae reapparecer na proxima 2ª-feira, no Odeon, em "A tia de Carlito"

"A Tia do Carlito" vae reapparecer segunda-feira, 26, na téla do Odeon com o seu impagavel criador, Sidney Chaplin. Este é um film é um pretexto admiravel para o publico rir do principio ao fim, e começará a ser exhibido segunda-feira e terminará no domingo, 2 de dezembro proximo.

O Atlantico exhibe amanhã "Os fuzileiros"

O Athlantico, annuncia para amanhã as primeiras exhibições de "Os fuzileiros", a super da Metro Goldwyn Mayer, em que Lon Chaney, o homem das mil caras, tem uma feliz criação ao lado de Eleonor e William Heines.

"O aventureiro"

Desde que a Metro Goldwyn Mayer estreou, no Rio de Janeiro, "Espadas e Corações", Tim Mac Coy ficou um artista querido do nosso publico.

Dedicando-se ao genero de films que, sem ser o chamado "de salão", tambem não é de "cow-boys", Tim Mac Coy venceu pela naturalidade dos seus desempenhos e pela sympathia excepcional do seu physico.

Forte, insinuante, sincero dos seus desempenhos, Tim Mac Coy está, hoje, entre os maiores nomes do elenco da Metro Goldwyn Mayer.

O Rialto vae estrear, segunda-feira, "O aventureiro", o seu mais recente film, producção em que elle reapparece ao lado de Dorothy Sebastian, provocante e magnifica de graciosidade.

20$000 por mez, lotes de terreno de 10x40, sem entrada nem juros, com agua e luz, planos, construcção livre, a 50 minutos do Rio, estação de Mesquita, E. F. C. B., entre Nilopolis e Nova Iguassú. Com Ernesto Faro, no local, todos os dias das 8 ás 17 horas. Materiaes em prestações 150 casas construidas em 3 mezes. — Breve, sorteio de uma casa.

Unhas? Só na Passadeira Ideal! A manicure é do outro mundo. — Barbas? Só aqui — o figaro é um numero. Lavar? Tingir? Esterelizar? Só na Passadeira Ideal. Tem visgo a casa! Experimentou... não deixa mais.

Prof. Renato Souza Lopes
DOENÇAS INTERNAS — RAIOS X
Tratamento especial das doenças do apparelho digestivo, da nutrição (obesidade, magreza), diabetes e nervosas. Trat. moderno pelos raios ultra-violetas, diathermia e electricidade. Rua S. José, 39.

Quem soffre de prisão de ventre tem a vida anarchisada...
— as —
Pilulas Santafé
regularizam a funcção intestinal e normalizam a vida do individuo.
Distrib. pela E. C. P. Lda. Caixa 2398. Rio.

COMO SE VESTEM AS ESTRELLAS DO CINEMA — MODELOS ELEGANTISSIMOS QUE FAZEM MUITA CABECINHA VIRAR E PROVOCAM OLHARES CUBIÇOSOS

1) — Mary Brian, estrella da Paramount, apresenta a ultima criação em vestidos de tafetá. Este que a popular artista usa é em côr heliotrope, ornado de minusculas flores. 2) — Todo de renda, em babados circulares, é o negligée que Marceline Day, estrella da Metro Goldwyn, exhibe, em uma linda pôse. A' cintura leva uma linda faixa em setim coral. 3) — Esther Ralston, do elenco da Paramount, mostra um elegante modelo em chiffon violeta, cuja saia consiste em varios pannos circula..res, de largura desegual. Sobre os hombros, uma longa écharpe do mesmo tecido..

Só hoje nos pudemos desobrigar do compromisso tomado com os leitores do "Diario Carioca", offerecendo-lhes com o cliché acima, os modelos dos ultimos figurinos que são o real successo das estrellas de Hollywood.

Uma vez por semana, terão, os que acompanham a vida das elegancias mundiaes, outros modelos, sempre dos derradeiros, lançados em moda na capital do cinema.

Esperamos que a innovação ora criada em nossa imprensa será motivo de satisfação aos nossos leitores em geral, os quaes, naturalmente reconhecerão o nosso melhor desejo em ampliar sempre o nosso serviço informativo.

A CORNUCOPIA DA SORTE
Loteria do Natal
DILUVIO DE SORTES GRANDES
500:000$
em 10 premios de
50:000$
Inteiro .... 80$000
Decimos .... 8$000
810 contos em 2.042 premios
Jogam apenas 18.000 bilhetes
Um dos melhores planos lotericos
Habilite-se, emquanto ha bilhetes
Loteria do Espirito Santo
Séde — Victoria

Dr. Oscar Soutello - Assist. da Facuid. de Med. do Rio de Jan. — Partos e Doenças das Snras. Res.: Rua Pereira da Silva, 38 — Ph.. B. M. 0349. Cons.: Rua Assembléa, 20. 1.º andar. Phone Central 5706, das 4 ás 6 horas.

Póde uma mãe ser rival da propria filha?

Póde uma mulher, moça ainda e grandemente rica, disputar á propria filha um homem a quem ella ama? Póde uma mãe, deixando de lado os seus mais sagrados deveres, fazer-se inimiga amorosa de sua propria filha e procurar arrebatar-lhe o amor de um homem que ás duas fascinou?

A resposta á embaraçosa pergunta depende das circumstancias, depende das condições, depende do meio em que vivam os personagens em questão e da fortuna de que possam dispôr. A qualquer um, porém, parecerá impossivel que uma mãe desça a esse extremo, e que vá fazer-se rival daquella justamente cujos amores devia proteger e amparar. No emtanto, no film que o Imperio vae exhibir na proxima semana, vê-se esta coisa extraordinaria: uma mãe que persegue o noivo de sua propria filha, que o disputa e que, afinal, acaba por dominal-o completamente, embora reduzindo á condemnação moral a sua rival inesperada.

"Ramona", amanhã, no Guanabara

"Ramona" é a musica da época, ficou na historia da cidade. Do milhão e meio de habitantes que possue o Rio, mais de metade conhece esse nome, já como o titulo de uma linda musica, já como o nome de um film de valor.

"Ramona", o film, a producção grandiosa da United Artists em que Dolores del Rio tem uma das suas criações maximas, é que o Guanabara, o cinema da elite de Botafogo, annuncia para amanhã.

Concurso QUEM?
SERIE DE ENYGMAS Nº 2

O mais sensacional "contest" até hoje realizado no Brasil, instituido pela Metro-Goldwyn-Mayer" e o "Diario Carioca", em combinação com o PARC ROYAL e a CASA PAUL J. CHRISTOPH Co.

1 Nome ....
Qualificativo ....
2 Nome ....
Qualificativo ....
3 Nome ....
Qualificativo ....
ASSIGNATURA DO CONCURRENTE ....
....
RESIDENCIA ....
....
CINEMA ONDE ASSISTIU A "SERIE ENYGMA" ....
....

Coupon do DIARIO CARIOCA

Nos nossos cinemas

ODEON
"Homens Anonymos", com Antonio Moreno, Claire Windsor e Eddie Gribbon, producção da Tiffany-Stahl, para o Programma Serrador; Film colorido, "Terra do Sol", e Revista Odeon.

IMPERIO
"A Entrevista das Cinco", com Barbara Bedford e Malcolm Mac Gregor (Paramount).

GLORIA
"O Fruto Prohibido" com Ossi Oswalda. (Programma Urania).

PATHE'-PALACE
"Perdidos no Arctico" e "Tres Homens Máos" com Olive Borden e George O'Brien (Producção Fox-Film).

CAPITOLIO
"A Noite de Amor", com Ronald Colman e Vilma Banky (United).

CENTRAL
"Evangelho do Fogo", com Ken Maynard. (First National).

RIALTO
"O Galante Conquistador", com Ramon Novarro (Producção M. G. M.) e "séries de enygmas" n. 1 e 2 do concurso "Quem?".

PARISIENSE
"Enfermeira Martyr", Programma V. R. Castro.

IDEAL
"Um Marido em Apuros" com Harry Langdon (First National) e "Fibra de Heroe" com Jack Holt. (Paramount).

IRIS
"Um Reporter de Saias" com Bebé Daniels (Paramount) e "Deserto, mas Poetico", com Rex Bell (Fox-Film).

MEM DE SA'
"A Liberdade de Imprensa", com Lewis Stone (Universal) e "Visão Suprema" com Mary Astor (First National).

CENTENARIO
"O Mundo Perdido", com Wallace Beery e Bessie Love, (Programma Serrador). — Desenhos animados da Paramount. — Matinée ás 2 horas.

REPUBLICA
"Um Dia a Casa Cae", com Ton Tiller (Programma Matarazzo) — "Uma Dubarry Moderna", com Maria Corda. — "Com o Crispim é Assim", comédia, e Revista Odeon n. 16.

REAL
"Os Tres Lutadores", com Jack Hoxie. — "Fidalgas da Plebe", 8 actos da Paramount, com Clara Bow.

Viajantes

Chegou, hontem da Bahia, o sr. Domingos Grecco, gerente da filial da United Artists Corporation nesse prospero Estado nortista. O sr. Grecco teve acolhida gentil por parte dos dirigentes da United Artists no Brasil, que reconhecem os esforços pelo mesmo empregados na expansão dos negocios da filial a seu cargo, hoje, uma das mais importantes agencias do Norte do Brasil.

HONTEM
53377 ...... 20:000$000
da LOTERIA FEDERAI
vendido no
Sonho de Ouro
Depois de amanhã
100 CONTOS — 10$000
10 finaes reclame
Oscar & Cia.
GALERIA CRUZEIRO, 1

Diario Carioca

ALBERTO BURLE DE FIGUEIREDO

Director-thesoureiro

EXPEDIENTE

22 DE NOVEMBRO DE 1928

Redacção, administração e officinas
RUA ALCINDO GUANABARA, 5
Endereço telegraphico: "DIARIO CARIOCA"
Telephones: Central 0824 e Central 1559

ASSIGNATURAS

Para o Brasil:		Para o estrangeiro:	
Anno	40$000	Anno	70$000
Semestre	25$000	Semestre	40$000

Venda avulsa no interior, 300 réis
Distribuidor: Vicente Perrota.
Cobrador: Lourenço da Costa Amaral

A FRENTE MINEIRA

Os discursos pronunciados no banquete que acaba de ser offerecido em Cambuquira ao sr. Mello Vianna nos induzem a fazer algumas considerações sobre o momento na politica nacional, cujo interesse esperamos não escape á arguçia dos nossos leitores.

Sem duvida nenhuma a politica personalista, estreita e reaccionaria praticada com tanta falta de intelligencia e de tacto pela situação paulista, tem desagradado profundamente os partidos que governam na maioria dos Estados; especialmente o mandonismo do sr. Washington Luis e suas tendencias para o favoritismo, que o fazem perder de vista as mais evidentes realidades, criaram por toda a classe politica no paiz, uma prevenção irreductivel contra o sr. Julio Prestes, o herdeiro escolhido pelo soberano reinante e que só tem em seu favor como indicação para occupar a suprema magistratura da Republica, a miraculosa carreira de valido sob as azas poderosas do seu protector e chefe. Ora, esse quadro de interesses, de preconceitos, de prevenções pessoaes dentro da politica profissional, está animando no espirito publico a esperança de uma grande scisão e luta nos arraiaes dos donos do Brasil, das quaes se suppõe possivel surgir o espirito novo, madrugando afinal a verdadeira democracia, inaugurando-se a edade de ouro do civismo, da justiça e do liberalismo.

Convem pois que nos previnamos contra as desillusões fataes aos que vivem no mundo das fantasias. Os sentimentos da nação brasileira, as tendencias e aspirações das massas nacionaes, as opiniões de seus orgãos associativos ou jornalisticos mais autorizados não conseguem no Brasil senão criar um ambiente commodo ou incommodo á acção dos governos formados dentro dos interesses dos politicos profissionaes, mas não exercem nenhuma influencia decisiva para modificar um estado de coisas que decorre da força e do dinheiro do Estado manobrados pelos governantes que se succedem.

A esperança no Brasil, posto de margem o milagre revolucionario, é o famoso bamburrio de que nos falou o sr. Miguel Couto num documento celebre.

Se o bamburrio collocar o governo do Brasil nas mãos de um homem que reuna á larga intelligencia um sentimento liberal sincero, a experiencia politica, a decisão de regenerar a Republica, criando afinal entre nós uma verdadeira democracia, teremos tido o nosso Saenz Pena e poderemos reconquistar rapidamente um logar ao sol entre os paizes politicamente civilizados do continente americano. Se proseguir a dizima periodica dos Bernardes e Washington Luis, essa esperança se irá afastando indefinidamente até se perder de vista no desanimo e na submissão definitiva do paiz á vontade de seus exploradores.

A politica mineira annuncia uma frente unida; se tivessemos de joeirar na politica do grande Estado central para fixar os elementos dignos da reacção com que sonha o Brasil, correriamos o risco de dissolver o exercito da salvação.

O sr. Antonio Carlos com os seus defeitos e qualidades, póde animar uma esperança de melhores dias ao menos quanto á pacificação do paiz; ninguem supponha que nem elle, nem qualquer outro dos chamados "politicos de responsabilidades" possa ser o cavalheiro do luar que deseja a nação definitivamente enjoada de seus governos.

O eminente Andrada poderá ser o "bamburrio" se tivermos muita paciencia nas multissimas desillusões que nos esperam.

Que o paiz não perca de vista que a paciencia é a arma efficaz dos fracos como a violencia é tantas vezes a perdição dos desesperados.

O METHODO DE COUÉ

Tem a palavra hoje o proprio Coué:

"O Inconsciente é um ser intelligente, dotado duma memoria maravilhosa, que armazena tudo que vemos, ouvimos e lemos, todas as sensações que experimentamos, todas as coisas que determinam em nós auto-suggestões que ignoramos.

Elle póde ser comparado a esses velhos criados que se encontram ás vezes nas familias, e que são muito dedicados e obedientes comtanto que se saiba lidar com elles. Dizei, por exemplo, a um delles, com uma voz doce: "João, fazei-me isto", e João o fará immediatamente e com a maior solicitude. Se lhe dizeis, ao contrario, com um tom secco e duro: "João, fazei isto!" João arranjará um meio de não obedecer e muitas vezes fará mesmo o contrario.

O Inconsciente é muito consciencioso nesse sentido de que elle faz o que se lhe manda, mas não faz senão isso. Se dizeis a elle para espanar tal ou tal movel, elle o fará com todo o cuidado, mas não se importará com os outros moveis. Mas se lhe disserdes para espanar todos os moveis, elle cumprirá a ordem minuciosamente. Assim faz o Inconsciente: elle não toma nenhuma iniciativa individual sem ordem. Deveis, pois, determinar essa iniciativa dando-lhe uma ordem geral que elle executará na medida das possibilidades. Neste caso podeis contar com elle, e elle reparará em vosso organismo physico ou moral tudo que fôr possivel reparar, mesmo quando ignorardes de que orgão ou orgãos se trata.

Quando um automovel enguiça, o *chauffeur* desce, examina os differentes orgãos de sua machina, corrige o defeito e põe o carro de novo em movimento sem que o passageiro ou dono saibam que peça foi reparada.

Acontece o mesmo com o Inconsciente que nós podemos considerar como o *chauffeur* do automovel que é o nosso organismo.

Se lhe dermos a ordem de reparar tal e tal orgão, elle o fará, mas não se occupará senão desse, de sorte que, em caso de engano, a machina continuará desarranjada.

E' preciso, pois, dar ao Inconsciente uma ordem geral, e não uma ordem particular, para evitar os erros.

Supponde, por exemplo, que soffrendo duma dor no ventre ides ao medico, e este vos diz que tendes colicas hepaticas; se praticais a auto-suggestão consciente e dais ao vosso Inconsciente a ordem de vos reparar o figado, elle se occupará com este orgão e o reparará se fôr possivel.

Mas, se ha erro de diagnostico, e se o que tendes são colicas nephriticas, o estado de coisas fica sem alteração porque o Inconsciente não se occupará com os vossos rins. Mas, se lhe derdes uma ordem geral de cuidar de todo o vosso organismo, elle attenderá aos vossos rins doentes e se esforçará para curai-os. E essa ordem geral está contida na minha formula, já mencionada.

Quando se pratica a auto-suggestão, o que póde pensar o Consciente no momento não tem importancia alguma. Se a formula é repetida mecanicamente com os labios, bastante alto para que o ouvido a ouça, ella penetrará no Inconsciente que a registrará e agirá de accordo.

Se recommendo que pratiquem a auto-suggestão nestas condições, isto é: por meio da voz, é porque é *precisamente* por esse meio que nós fazemos inconscientemente todos os dias as nossas auto-suggestões negativas, isto é, de má qualidade, coisa que fazemos como mestres, sem que ninguem nol-o tivesse ensinado. E porque essas más auto-suggestões dão resultados tão completos? E' porque nós as fazemos magistralmente, isto é, machinalmente, naturalmente, sem nenhum esforço, sem procurarmos nos concentrar.

Como procede o Inconsciente para executar a suggestão que elle recebeu e aceitou? Como é elle que preside ao funccionamento do nosso ser physico, bem como ao do nosso ser moral, elle age de modo que todas as nossas funcções se regularizam progressivamente, e, nessas condições, *as affecções que resultam do funccionamento anormal de certos orgãos desapparecem pouco a pouco.*

As funcções da nutrição, exercendo-se cada vez melhor, acontece que pessoas muito gordas emmagrecem, emquanto que as muito magras engordam. Nas que têm varizes o tecido das veias retoma pouco a pouco a força e a consistencia perdidas; as veias se approximam, pois, gradualmente do seu volume primitivo, e quando readquiriram toda a força e consistencia, voltaram ao seu estado normal e a cura é completa.

No caso de ulceras variosas, elle faz sairem do seu somno ou lethargia, as cellulas que constituem o interior da chaga, e estas, recomeçando a desempenhar o seu papel de cellulas, isto é: multiplicando-se, vê-se formarem-se no fundo da ferida um grande numero de vegetações carnudas, que, augmentando pouco a pouco, enchem o orificio formado pela chaga.

Ao mesmo tempo que esse processo se realiza, os rebordos da ferida se approximam pouco a pouco, de sorte que, ao cabo de um tempo mais ou menos longo, chegam a se tocar, não formando mais senão um ponto ou uma linha, que logo cicatrizam.

Quando se trata dum fibroma, elle age de sorte que as arteriolas que o nutrem se contraiam na sua entrada nesse parasita como se fossem apertadas com um fio de seda; e o fibroma, privado de nutrição, morre, desséca-se e acaba por se resorver.

Quando ha colicas hepaticas, o Inconsciente se arranja para que o figado se ponha a fabricar uma *bilis* cada vez mais normal, isto é, gradualmente menos acida até se tornar alcalina. Quando chegou a este estado ella mantem em solução a cholesterina que, antes, se depositava em forma de lama na vesicula biliar; essa lama, agglomerando-se, determinava a formação de calculos que, por seu turno, tornavam-se a causa das colicas, introduzindo-se no canal choledoico.

Na descida do utero, e no "rim fluctuante", elle restaura, nos ligamentos que sustêm esses orgãos, a força e a elasticidade primitivas. A' medida que esse phenomeno se produz, os ligamentos se encurtam, e quando adquiriram toda a sua força e elasticidade, voltam ao seu comprimento normal e os orgãos se encontram reconduzidos ao logar que devem occupar.

Quando ha hemorrhagia, o Inconsciente determina naturalmente a constricção dos vasos, que se provoca artificialmente pelo emprego dos hemostaticos, e o fluxo de sangue póde, em alguns casos, estancar quasi instantaneamente. Tenho tido occasião de constatar este facto diversas vezes.

Na diabetes elle faz com que os orgãos que fabricam uma grande quantidade de glucose fabriquem cada vez menos, até o dia em que a producção se normaliza. Nesse momento a diabetes desappareceu. Taes curas são muito frequentes.

As affecções cutaneas, que não são de origem microbiana ou parasitaria, são sempre causadas por um vicio da nutrição; certos orgãos que, em estado normal, fabricam uma pequena quantidade de toxinas que se eliminam á proporção que se produzem, começam a fabricar mais; as toxinas em excesso, não podendo se eliminar, espalham-se na circulação e determinam certas affecções na pelle.

Sob a influencia da suggestão geral, o Inconsciente reconduz progressivamente os orgãos a funccionar normalmente.

A quantidade de toxinas diminuindo, a affecção diminue e desapparece quando a producção daquellas se normaliza.

Na dilatação do estomago elle produz a cura pelo processo que emprega para a cura do rim fluctuante e da quéda do utero.

Em summa: o Inconsciente repara o que é reparavel; e, se algumas vezes a reparação de certas lesões não é possivel, elle determina no organismo uma compensação tal que o doente, mesmo conservando as suas lesões, vive como se não as tivesse.

O caso seguinte é um exemplo notavel.

Um rapazinho de Nancy, de 14 annos de idade mais ou menos, me foi trazido em fevereiro de 1913, vindo do hospital.

Dois mezes antes elle tinha sido internado por causa de uma *endocardite aguda* que o medico que o tratava tinha considerado mortal, opinião que, aliás, tinha sido confirmada pelo chefe de serviço, no hospital.

Felizmente esse prognostico falhou, e o rapazinho deixou o hospital no mesmo estado em que entrou.

Quando o vi pela primeira vez, tive piedade delle; entrou no meu consultorio passo a passo, o alto do corpo inclinado para a frente, e respirando dum modo arquejante como um cão prestes a morrer. Eu também, em boa verdade, considerei-o perdido. Todavia fil-o assistir a uma sessão e notei que elle era muito suggestionavel. Fil-o voltar no dia seguinte. Com grande surpreza minha, quando elle se apresentou de novo, constatei nelle uma alteração enorme. Seus passos eram muito mais longos e menos lentos, e a sua respiração muito menos arquejante.

As melhoras continuaram rapidamente e tres semanas após a primeira visita, o rapazinho já podia fazer com sua mãe um passeio de seis kilometros. As melhoras se accentuaram, e no fim de dois mezes o doente me perguntou se poderia ir para o campo em visita a sua avó. Com o meu consentimento partiu. De tempos a tempos eu recebia noticias delle, e sabia que as melhoras continuavam. Este rapazinho, que na primeira visita que me fez, não podia levantar as pernas, subia agora e descia escadas como todo o mundo, e se entregava mesmo á caça de borboletas.

Voltou quatro mezes depois. Quando entrou, quasi não o reconheço; tinha crescido 11 centimentros e augmentado 10 libras no peso. Além disso, andava de bicycleta com os pequenos amigos da mesma edade.

Entretanto, não estava curado. A guerra veiu e elle teve que passar pelo conselho de revisão. Em duas occasiões foi recusado por causa da lesão que existia sempre.

Depois disso fiz examinal-o por um medico que reconheceu que a lesão não tinha desapparecido.

Seja como fôr, elle passa bem. Casou-se, é pae de familia, e cumpre perfeitamente os deveres do seu cargo." (Do *Ce que je dis*)

TRAD.
MARCOS FELICIO

A ELIMINAÇÃO DOS FRACOS

A theoria da evolução e da selecção pela concurrencia vital fornece á Politica dos ellipticos a sua segunda lei, mas como a entende s. ex. o Barão de Rodovias.

A eliminação dos fracos é a mais perfeita e a mais acabada forma de selecção, ou seja essa eliminação determinada por guerras civis ou internacionaes, ou por quaesquer outros meios comtanto que sejam mortiferos.

Mas como, á primeira vista, distinguir os fracos dos fortes?

Sobre este ponto, as theorias do Marquez de Seoane são de uma obscuridade impenetravel; a ellas é inutil recorrer para estabelecer essa distincção, que, aliás, como affirma o proprio Marquez, não deve ser procurada sob o ponto de vista exclusivo do physico dos individuos, pois ha individuos rachiticos, morpheticos e tuberculosos immensamente ricos e, portanto, pertencem á classe dos fortes.

S. ex. o Barão de Rodovias, porém, espirito inteiramente pratico e irreductivel inimigo de theorias, conseguiu pela observação dos factos e pela sua propria experiencia pessoal, traçar larga e profunda linha divisoria entre uns e outros, de modo que toda confusão se tornasse impossivel.

De um lado enfileirou os *fortes*, por exemplo, os engenheiros mecanicos, os capitalistas, os grandes industriaes, os grandes commerciantes por atacado, com ou sem isempção de direitos aduaneiros, os deputados e senadores, emquanto exercerem o mandato e os governadores dos Estados com a sua comitiva servil; e de outro, os *fracos*, isto é, os operarios, os funccionarios publicos, os professores, os medicos sem doentes ricos, os advogados sem causas, os engenheiros sem trabalho, os commerciantes a varejo e os pequenos industriaes.

Convem accentuar que esta longa enumeração é simplesmente exemplificativa e não taxativa.

Para eliminar esta numerosa tribu dos fracos, s. ex. o Barão de Rodovias recommenda leval-os pela fome e pelo desespero ao suicidio, aconselhando para esse fim cinco meios infalliveis, todos deduzidos da quintuplicidade da lei universal, divulgada pela Philosophia Elliptica do Latente Operante.

1º — Provocar a carestia de vida pela alta progressiva dos preços dos generos de primeira necessidade;

2º — Desvalorizar artificial e systematicamente a moeda fiduciaria do paiz, diminuindo seu valor acquisitivo como instrumento de permutas.

3º — Supprimir ou revogar as leis protectoras dos fracos, como as do inquilinato, por exemplo.

4º — Augmentar os impostos;

5º — Estabilizar o cambio a 5 para desfavorecer a nossa balança commercial.

REGINALDO DE CAMPOS

TOPICOS DO "DIARIO"

O TEMPO

BOLETIM DA DIRECTORIA DE METEOROLOGIA

Previsões para o periodo de 18 horas de hontem ás 18 horas de hoje

Districto Federal e Nictheroy — Tempo: instavel, continuando sujeito a chuvas e trovoadas. Temperatura: estavel á noite, em ascensão de dia. Ventos: variaveis, sujeitos a rajadas.

Estado do Rio de Janeiro — Tempo: instavel; chuvas e trovoadas. Temperatura: estavel á noite, em ascensão de dia.

Estados do Sul — Tempo: perturbado com chuvas e trovoadas, possivelmente fortes no Rio Grande. Temperatura: estavel em São Paulo e Paraná e em declinio nos demais Estados, sendo que accentuado no Rio Grande do Sul. Ventos: variaveis, rondando para sul no Rio Grande; rajadas possivelmente fortes no Rio Grande.

Serviço especial para o trajecto rodoviario Rio-São Paulo

Previsões para o periodo de 18 horas de hontem ás 18 horas de hoje:

Tempo: instavel com chuvas e trovoadas. Temperatura: estavel. Ventos: variaveis, frescos.

Portarias que degeneraram em porcaria! — O sr. João Pessoa está saindo melhor do que a encommenda.

Agora, no governo da Parahyba, na quietude desse ambiente provinciano, deliberou divertir-se á custa de todos nós, despejando telegrammas sobre os seus feitos mirabolantes, de administrador que descobriu a um só tempo a polvora e a quadratura do circulo.

Ultima:

"Durante o funccionamento da Assembléa Estadual, o respectivo presidente nomeou numerosos protegidos politicos, absolutamente sem funcção, cujo unico serviço era assistir ás sessões, assim mesmo quando estavam dispostos a comparecer áquella casa do Congresso.

Sabedor disso, o presidente João Pessoa declarou ao presidente da Assembléa, sr. Ignacio Evaristo, que jámais mandaria pagar taes sinecuristas" (sic).

Até ahi nada de novo. A Assembléa lá, é uma congregação de criados do presidente do Estado: este manda e os servos obedecem. Aqui, é a mesma coisa. Apenas, ha um pouco mais de compostura.

O patrão não reprehende os empregados em publico, não dá publicidade aos puchões de orelha... com que os mimoseia.

Mas continuemos a noticia cinematographica da Parahyba:

"Deante da atitude do presidente do Estado, o presidente da Assembléa inutilizou todas as portarias de nomeação que havia assignado, rasgando-as. O mais interessante, porém, é que os nomeados já haviam vendido aos agiotas, por alto preço, os respectivos vencimentos".

Fez mal o presidente do poder legislativo (este poder deve ser mesmo escripto com p pequeno) em rasgar as portarias: deveria mandal-as ao presidente do Estado, que lhes daria utilidade em logar reservado do palacio, completando a "homenagem" aos legisladores do Estado, com o desconhecido Ignacio á frente!

O Larousse da Instrucção Municipal — A lei de ensino municipal, promulgada em janeiro e que tem implantado a desordem em todos os departamentos da Instrucção Municipal, só em parte se executou até agora. Os partidarios do monstro legislativo, explicavam que a lei não podia ser executada, emquanto não se fizesse a regulamentação.

Por outras palavras:

"A lei de ensino é charadistica e nephelibata.

Ninguem a entende, nem mesmo nós que a fizemos. Então, agora vamos fazer um regulamento, para explicar tudo quanto não foi comprehendido".

Se só em parte se cumpriu a lei e os resultados foram tão desastrosos, bem se póde imaginar o que será, quando a coisa fôr integralmente cumprida!

Mas, que é do regulamento? — todos indagavam.

— Está quasi prompto — respondiam.

Acabou agora a elaboração do aranzel. O prefeito já o approvou, á fé dos padrinhos, e vae ser breve publicado. Segundo ouvimos, terá mais de 700 artigos!

Cada vez que alguem queira saber o que deva fazer, em face do regulamento, terá de perder o dia inteiro folheando o calhamasso!

E' o Larousse da Instrucção Municipal. Santo Deus!

Uma observação popular — Num trem de suburbio, hontem, pela manhã, passageiros palestravam:

— O homem está brigado com as forças armadas, com excepção das policias...

— Que homem?

— O cavaignac...

— Brigado por que?

— Ora, organizando a parada de 15 de novembro, excluiu o Exercito; dias depois, affrontou a Marinha. E ainda, num telegramma, disse que nas policias é que estava a garantia do regimen!

— E' pena que não haja este anno outra parada!

— Para que?

— Porque elle mandaria formar as guardas nocturnas, que tambem são policias e foram esquecidas.

O crime do edificio Gloria — O despacho de impronuncia que o illustre juiz Edgard Costa acaba de proferir no processo do crime occorrido no elevador do edificio Gloria, está redigido de fórma elevada, como sóem ser os trabalhos desse magistrado e convence de que s. ex. agiu serenamente, em face dos autos. Agiu como juiz. Dos autos nasceu-lhe a convicção de que se tratava de um caso de legitima defesa — e o disse, calmamente, tranquillamente, com a serenidade que deve ter um juiz togado.

E' uma peça judiciaria de psychologia social. O complexo das circumstancias que geraram o crime, deram ao juiz a directriz que elle deveria seguir — e essa directriz foi a impronuncia do réo.

Muito se tem debatido a instituição do Jury. Para uns, deve ser mantida; para outros, deve ser abolida. Os que querem a suppressão do Jury, argumentam com o juizo ponderado, reflectido, do magistrado, juizo não alteravel por paixões ou influencias estranhas á prova dos autos. Os que se batem pela manutenção do Jury, condemnam justamente a inflexibilidade de julgamento dos juizes togados, achando que, para certos casos, o exame frio da prova dos autos conduz a injustiças tremendas.

Entendem que ha causas que devem ser julgadas pelo povo, por juizes de consciencia, não adstrictos a normas processualisticas.

Ora, evidentemente, estes estão com a razão.

Se existe o jury, e se o julgamento deste é feito por juizes, de facto, não adstrictos á prova dos autos, é um erro subtrair os crimes de morte, da competencia desse tribunal, ao exame delle, pela impronuncia ou pela condemnação previas.

Todos os accusados deveriam ir até a barra do tribunal popular, para que a este coubesse a missão julgadora.

O juiz Edgard Costa, entretanto, cumpriu o seu dever, deante dos elementos sujeitos ao seu exame e da organização legal existente.

A Great Western — Na bancada de Pernambuco, na Camara, tem sido assumpto de commentario um telegramma passado pelo sr. Estacio Coimbra ao sr. Eurico Chaves, leader da representação do Estado nessa casa do Congresso, a proposito da atitude do mesmo, no caso da Great Western, ao manifestar-se na Commissão de Finanças.

Ha quem affirme, com segurança, que o sr. Estacio Coimbra, tendo elogiado o voto do sr. Eurico Chaves, encareceu a sua atitude "na defesa da autonomia de Pernambuco".

O sr. Eurico Chaves não quiz dar publicidade, até agora, a esse despacho do governador do seu Estado.

Os relatorios ministeriaes e a Constituição — A nossa Constituição determina que os ministros de Estado apresentem annualmente os seus relatorios.

Por esses relatorios antigamente o Congresso tomava conhecimento das necessidades de cada ministerio e providenciava no sentido de attender as suas necessidades.

Desde, porém, que o Congresso passou a ser uma chancella do Cattete, os relatorios tambem deixaram de ser apresentados, por desnecessarios.

E tanto assim é que actualmente só está em dia com a publicação dos seus relatorios o Ministerio do Exterior. Os demais ministerios têm relatorios até com cinco ou mais annos de atraso.

Está tudo muito bem. Viva a Republica!

Uma anomalia está exigindo correcção — As leis brasileiras, lidas, dão a melhor impressão dos costumes e rigores administrativos do Brasil. Mas quem se detiver um pouco na observação do cumprimento de taes leis, terá uma desillusão profunda do descalabro que vae por ahi.

A lei é egual para todos, dil-o a nossa carta fundamental. Desde ahi começará o observador a vêr que tudo não passa de méra fantasia para impressionar a multidão.

Senão vejamos o que se passa nos ministerios em relação á ajuda de custo e diarias.

A diaria no Ministerio da Agricultura é de um dia de ordenado. No Ministerio da Justiça, na Prophylaxia Rural, por exemplo, ha funccionarios que, tendo de vencimento diario 50$, têm de diarias quando se afastam da séde de sua repartição 100$000.

Os outros ministerios são menos prodigos do que o da Justiça.

Quanto á ajuda de custo, a desegualdade tambem é flagrante, pois, emquanto no Ministerio da Agricultura, ella é de tres mezes de vencimentos, nos da Guerra e da Marinha é apenas de um mez.

Incontestavelmente, essa egualdade de todos perante a lei é um verdadeiro mytho ou uma conversa fiada como é a propria lei no Brasil.

O sr. Washington, que resolveu reformar tudo, bem podia procurar corrigir essa anomalia que fere fundo a nossa Constituição.

Mais alguns milhares de ruminações do general Nestor — Dando publicidade, como temos feito, aos casos, primeiro, dos mestres e contra mestres das bandas de musica do Exercito, que até hoje não foram promovidos a segundos tenentes e sargentos ajudantes em virtude de lei sanccionada já ha dois annos, e, depois, do premio de um conto de réis para os voluntarios, que verificaram praça antes da lei do serviço militar obrigatorio, que completaram 20 annos de serviço ininterrupto, e assignalando que estes casos não têm tido andamento por estarem sujeitos á "ruminação" do sr. ministro da Guerra, mexemos em uma verdadeira casa de maribondos.

E chovem reclamações. E ha innumeros outros casos naquellas condições.

Na impossibilidade absoluta de nos referir a todos, vamos tratar hoje de mais um, que interessa não só a toda circumscripção militar de Matto Grosso, guarnições do Pará e Amazonas, como os que serviram no Territorio do Acre, desde a simples praça de pret ao ultimo posto da hierarchia no Exercito, no periodo de 1920, até agora.

Os artigos 4º e 27º da lei n. 2.290 de 13 de dezembro de 1910, mais conhecida pela denominação de Lei Pires Ferreira, manda abonar aos officiaes, inferiores, cabos, anspeçadas, praças, marinheiros e grumetes, quer do Exercito ou da Armada, o addicional de 20 °|° sobre seus vencimentos, quando servindo em Matto Grosso, Pará e Amazonas e 25 °|° no Territorio do Acre.

Acontece que, em 1920, quando aos vencimentos dos militares foi mandado incorporar o augmento denominado "da fome", sem que houvesse qualquer dispositivo de lei que determinasse sustar ou revogar o pagamento dos addicionaes acima referidos, deixou de figurar nos orçamentos da Marinha e da Guerra a verba destinada a tal fim.

Data dahi o não recebimento das vantagens addicionaes de 20 e 25 °|° pelos officiaes e praças, que serviam nas guarnições do Amazonas, Pará, Matto Grosso, além da do Acre.

As reclamações dos que serviram nos Estados, com direito a addicionaes, foram feitas pelos interessados, sem que até hoje os do Exercito tenham logrado qualquer solução aos seus pedidos, encaminhados todos ao gabinete do sr. ministro da Guerra, e all sujeitos á indispensavel "ruminação".

No emtanto, se ha um caso que não mais comporta protelação do sr. general Nestor, esse é um dos taes.

O sr. presidente da Republica, tendo como já fez, em duas mensagens, solicitado do Congresso, o credito necessario ao pagamento de addicionaes aos officiaes de Marinha, que serviram nas flotilhas dos mencionados Estados, reconheceu o direito dos que all serviram, considerando que a supressão de recursos em orçamento não basta para a revogação de direitos que estejam consubstanciados em leis especiaes.

Têm, pois, todo o fundamento as queixas formuladas contra o sr. ministro da Guerra, relativamente a essa "ruminação".

Têm de ser pagos, e quanto antes, os addicionaes de 20 e 25 °|° aos que serviram e continuam servindo nas guarnições do Amazonas, Pará, Matto Grosso e Acre, desde 1920 até o corrente exercicio, abrangendo alguns milhares de prejudicados, de todas as graduações e postos no Exercito, a começar pela simples praça de pret.

A "ruminação" do sr. ministro é antes uma modalidade da sua maldade, pois deixando de solucionar casos como o referido, que não mais exige estudo da sua parte, sujeita os interessados a perderem tudo o que pleiteiam e que de direito lhes assistia, incorrendo como já deve ter acontecido com innumeros, na prescripção quinquenal, de accordo com o que dispõe o Codigo Civil.

Ao sr. general Nestor, reconhecer um direito já reconhecido pelo sr. presidente da Republica, se afigura tão difficil quanto o de ferver agua na boca sentado num fogareiro...

Abyssus abyssum invocat... — Num dos cinemas da cidade exhibe-se o film relativo aos festejos do dia 15 de novembro.

A certa altura, surge na téla o desfile das milicias estaduaes, vendo-se á sacada do Cattete, o governo encasacado.

Observa-se, então, que o ministerio se bipartiu, em torno do sr. Washington, ficando uns ministros á direita e outros á esquerda de s. ex., e que, de um só lado, se juntaram exactamente os srs. Sezefredo Passos, Lyra Castro e Oliveira Botelho.

Abyssus abyssum invocat — commentou um espectador...

A dignidade nacional — O leader da maioria da Camara, effeito talvez da sua dupla funcção como leader do governo, não tem podido, nos seus ultimos contactos com a critica aos actos officiaes, libertar o seu pensamento da angustia irritada do chefe da Nação, quando os seus gestos violentos são focalizados na tribuna da Camara.

Nesse puro phenomeno de mimetismo partidario, é que temos visto por vezes, com intima surpresa, os laivos da irritação presidencial transbordando na oratoria de um espirito tão fino, tão culto e tão cavalheiresco, como é, sem duvida, o honrado leader da maioria.

A accusação levantada agora, na tribuna da Camara, pelo sr. Villaboim, contra os jovens officiaes de Marinha que se acham exilados no Prata, não deveria figurar nos Annaes do nosso Parlamento.

Nem tanto tempo faz assim, para que se apague da memoria da Camara, o desastre oratorio do sr. Burlamaqui, quando esse representante do Piauhy, hoje desapparecido, investiu em termos profundamente injustos e offensivos contra os marujos brasileiros que entregaram o "S. Paulo" ao governo amigo do Uruguay.

O sr. Burlamaqui, que fôra, por coincidencia, revoltoso com Saldanha e Custodio José de Mello, teve de emudecer, lamentavelmente entupido na sua oratoria, por um aparte que veiu trazer-lhe á memoria o facto de haver o almirante Custodio feito entrega a um paiz vizinho e amigo, não de um navio, mas de uma pequena esquadra.

O honrado leader da maioria, tão zeloso das prerogativas do seu amor proprio, deve estar a esta hora sinceramente arrependido depois de cessada a agitação do debate, do conceito injusto e injurioso que chegou a formular, num momento de irritação, contra um punhado de jovens brasileiros, tão patriotas como s. ex. e tão abnegados no seu patriotismo e no seu idealismo, que se desfizeram de um dreadnought, preferindo jogar a propria vida e os destinos de sua attitude revolucionaria, no campo aberto de uma luta desegual, enfrentando stoicamente os degoladores mercenarios, que traçaram na fronteira a historia infame do bernardismo sanguisedento.

POLITICA PITTORESCA

Alguns jornaes noticiaram e até commentaram a intervenção do sr. Joaquim Salles no debate da questão do Club Naval, achando que esse deputado não agia bem quando fazia blagues sobre assumpto delicado e capaz de incendiar os animos na Camara.

Houve até no momento da agitação no recinto quem pretendesse emprestar ao sr. Salles o papel de agente provocador, o que é absolutamente injusto.

O sr. Joaquim Salles é um espirito realmente blagueur, mas a sua malicia não traz, nunca, o proposito de fazer mal a este ou aquelle. Ao contrario, quando elle intervem num debate sério com as suas pilherias, o seu pensamento está sempre voltado para a calma dos espiritos, desarmando os lutadores da opinião, com o bom humor.

Ainda hontem, commentava-se numa roda o conflicto ecclesiastico em torno do casamento de alta personagem que se casara pela quarta vez, quando o sr. Joaquim Salles, não contendo a sua veia humoristica, contou a seguinte anecdota:

— S. Pedro estava, como de costume, á porta do céo, quando chegou uma alma pedindo para entrar. O chaveiro do paraizo perguntou-lhe: "Você era casado na terra?" E como pela alma lhe fosse respondido que deixara uma viuva, elle deu volta á chave e mandou que o recem chegado entrasse. Dahi a momentos appareceu uma segunda alma, pedindo para entrar no céo. Nova pergunta de S. Pedro:

— Foi casado na terra?

— Duas vezes, até, respondeu a alma.

— Pois vá, para o purgatorio, que é o logar dos tolos...

Um minuto depois veiu a terceira alma:

— Que quer?

—Um logar no céo...

— Foi casado na terra?

— Tres vezes...

— Vá para o hospicio, então... Aqui não é logar de loucos...

E bateu-lhe com a porta na cara.

Afinal veiu uma quarta alma. A mesma pergunta:

— Foi casado na terra?

— Quatro vezes...

— Quatro vezes!! exclamou o chaveiro do céo. Quatro vezes!... Vá para o inferno!... E' disso que você gosta!...

MARFORIO

MUSICA

• *Concerto da violinista Messodi Baruel* — A tempestade de ante-hontem muito prejudicou a concorrencia ao concerto dessa nossa talentosa artista. Ainda assim, ultrapassou a espectativa a affluencia de quantos desejavam ouvir, num recital de responsabilidade, essa medalha de ouro conquistada com talento, pertinacia e confiança no futuro.

Se a tempestade fez mal á concorrencia, maior mal fez á executante o ruim violino em que tocou. Nem todos, bem sabemos, podem possuir um Stradivarius, ou sequer imitação; mas sempre seria talvez possivel obter instrumento menos compromettedor.

A acompanhadora, tambem, me pareceu pianista excellente, mas quasi todos os pianistas excellentes carecem de intuição para acompanhar. E' uma especialidade que requer dons e queda.

Mau grado os contratempos e o estado de emoção da violinista, estado que a levou a algumas faltas de justeza e alterações de rythmos, supponho não destoar do sentir geral, gabando-lhe a technica, tão manifesta no, aliás, mediocre, mas difficilimo, concerto de Ernst.

A *Sonata* de Nardini exigiria instrumento malleavel para traduzir a infinita leveza, graça, melancholia dessas paginas classicas. Em compensação, *Vida breve* de Falla (transcr. de Kreisler), o *Capricho* 27º de Paganini e a *Polonaise* de Wieniawsky tiveram brilho, calor e alma. Essa alma expandiu-se, com toda a vibração bem nossa, no *Nocturno* de Chopin.

A srta. Messodi Baruel confirmou plenamente o conceito em que todos a temos. E' violinista de futuro.

• E' preciso clamar, sempre e sempre, contra o procedimento do governo alugando por 500$000 o salão do Instituto a artistas brasileiros. Essa miseria, que não adianta ao Thesouro e pesa no bolso do artista, aggrava-se com o incrivel facto de serem os concertistas forçados a alugar piano fóra por serem imprestaveis os da casa!

Peor ainda. Somos informados de que o sr. director se recusa a ceder um Gaveau novo, embora mediocre, a concertistas que pagam adiantado 500$000!

Alugar o salão já é uma indecencia; mas não dar piano idoneo passa a extorsão (perdôem o euphemismo!).

AZALAN

DE ESGUELHA

No Piauhy, dizem telegrammas, passou despercebido o dia da Republica; e essa informação nos chega de envolta com censuras ás autoridades locaes.

Rematada injustiça.

Não só o Piauhy — toda a extensa região que vae da Bahia ao Acre e, descendo por Matto Grosso, abrange Goyaz, deveria, no dia 15 de novembro, dar as demonstrações mais evidentes de seu desamor, de seu desapego a um regimen que a tem abandonado.

Para a Republica não existe o Piauhy, como não existe o norte e não existe o interior remoto.

Ao passo que se gastam sommas incalculaveis com a abertura de estradas de rodagem em zonas de S. Paulo e Rio de Janeiro já fartamente servidas por vias ferreas, recusa-se, sob a allegação de economia, miseravel auxilio para a navegação dos rios goyanos, unicos meios de communicação ali existentes.

Aceito como axioma que a fortuna do Brasil está no café, não merecem um minuto de attenção as outras riquezas naturaes do paiz. Contam apenas comsigo o algodão, o assucar, o cacáo, a pecuaria, a mineração... A borracha levou o diabo. Em vão se proclamam os meritos excepcionaes do babassú.

O Piauhy teve, portanto, razão.

Pena é não tivesse havido um entendimento com os outros Estados que figuram no index republicano, para maior extensão dessa greve.

ZORRO

VIDA MUNDANA

ANNIVERSARIOS

Fazem annos hoje:

As sras.: Cecilia Altamiro Mendes, Aurea Leandro Guimarães; as srtas. Julia Sampaio Vianna, Laura Gordilho e Alda Pereira da Silva; os srs.: Laurentio Deschamps, Jayme Perdigão, Sergio de Carvalho, deputado Horacio Magalhães Gomes, Benigno Miguez Domingues e dr. João Moreira Rocha, director do Posto Zootechnico de Pinheiro; o joven Thomaz Cavalcanti.

NOIVADOS

Contratou casamento a srta. Albertina Alvares da Cunha, filha do sr. Alvares da Cunha, e o sr. Nestor Augusto de Mello e Albuquerque, funccionario do Patrimonio Nacional.

— Estão noivos a srta. Maria Elvira, filha do sr. Lourenço da Costa Amaral e o sr. Helio Baptista Drummond Franklin, funccionario da Inspectoria de Rendas do Estado do Rio.

NASCIMENTOS

O sr. e a sra. Oswaldo de Campos Salles participam o nascimento de seu filho Paulo.

— O sr. e a sra. Benedicto Buenos Junior communicam o nascimento de seu filho Benedicto.

— O tenente e a sra. Delphino Cavalcanti annunciam o nascimento de sua filha Anajá.

— O sr. e a sra. Alvaro Monteiro da Motta participam o nascimento de sua filha Betty.

RECEPÇÃO

No dia 24, das 17 ás 19 horas, o sr. ministro da Polonia, dará uma recepção, na séde da legação de seu paiz, á rua Senador Vergueiro 107, em honra do professor dr. Otto Bujwid, ora entre nós.

FESTAS

Está sendo esperada com ansiedade, a noite-dansante a realizar-se no dia 24 do corrente, nos salões do Gavea Club, por iniciativa da "Ala dos Vinte". Para esse festa foi contratada uma conhecida jazz, e as dansas terão inicio ás 21 1|2 horas.

— Ao som do magnifico jazz-band o "Club Central", de Nictheroy, realizará, na tarde do proximo domingo, 25, a sua partida de novembro, que constará de chá-dansante.

De accordo com a praxe, a directoria não fará distribuição de convites. A festa terá inicio ás 13 horas.

— Na noite de sabbado, 24, sob a direcção do sr. Gomes Junior, realiza-se no Club Gymnastico Portuguez, uma Hora Musical, que será seguida de dansas.

— O Gremio 11 de Junho, da estação do Riachuelo, está organizando com especial carinho o programma para a sua festa de arte a realizar-se no proximo sabbado, a qual promette ser maravilhosa.

CONFERENCIAS

Realiza-se, hoje, ás 20 1|2 horas, na séde da A. B. E. uma palestra sobre "A actual organização do ensino primario e normal do Estado de Minas Geraes", pelo sr. Alberto Alvares, ex-director da Instrucção Publica naquelle Estado, e presentemente, encarregado pelo governo estadual para contratar na Europa technicos destinados ao aperfeiçoamento dos professores mineiros.

ALMOÇOS

Realiza-se, hoje, ás 12 horas, no restaurante Sul-America, o almoço que os amigos do sr. Annibal Machado lhe offerecem, por motivo de sua recente nomeação para professor de litteratura portugueza no Externato D. Pedro II. Em nome dos manifestantes falarão o sr. Rodrigo Mello Franco de Andrade, e, em nome dos promotores publicos, o sr. Roberto Lyra, agradecendo, em seguida, o festejado.

CONCERTOS

Realiza-se, sabbado proximo, no salão nobre do Club Germania, na praia do Flamengo n. 132, o concerto de canto da cantora patricia d. Celeste de Cerqueira e de suas alumnas, as srtas.: Eloina Bacellar e Maria José Vasconcellos.

— No salão nobre do Instituto Nacional de Musica, realiza-se, hoje, ás 21 horas, o recital de piano da srta. Maria Apparecida Corrêa Nunes, 1º premio — medalha de ouro — do anno passado e alumna do maestro Henrique Oswald.

O programma desse recital é o seguinte:

I parte — Gluck-Saint Saens, Caprice (Alceste); Cesar Franck, prelude, Choral e Fuga.

II parte — Schumann — Carnaval op. 9 — (Préambule) — Pierrot — Arlequin — Valse Noble — Eusebius — Florestan — Coquette — Réplique — Papillons — Lettres dansantes — Chiarina — Chopin — Estrella — Reconnaissance — Pantalon et Colombine — Valse Allemande — Paganini — Aveu — Promenade — Pause — Marche).

III parte — Oswald (H). Saudade, Nocturno op 6 n. 2; Debussy, Les collines d'Anacapri; Albeniz, Cadiz; Falla (M), Danza del amor brujo.

"Excelsior", no seu numero de novembro

O numero 10 de "Excelsior", o luxuoso mensario do Rio, mantem sua fama de ser uma das melhores revistas do Brasil. Com cento e tantas paginas recheiadas de finas illustrações, "Excelsior" apresenta ainda oito paginas a côres e uma linda trichromia na capa. Tanto nos contos, quanto na parte de variedades, contem materia de leitura attrahente e fina, além das secções que agradam a todos, homens e senhoras. Para os primeiros informes sobre commercio, finanças, economia e negocios em geral. Para as damas, cinemas, elegancias, mundanismo. Para todos: automobilismo, radiotelegraphia e uma infinidade de assumptos.

"Gremio Recreativo dos Independentes"

Esse gremio, recentemente fundado, com séde á rua Visconde Rio Branco n. 47, solicita-nos a publicação do seguinte aviso:

"De ordem do sr. presidente, convido a todos os adherentes a este gremio a comparecerem a importante assembléa geral extraordinaria a realizar-se segunda-feira, 26 do corrente, ás 20 horas, á rua Visconde Rio Branco n. 47, na qual será procedida a eleição da primeira directoria que dirigirá os destinos do gremio, e será dado conhecimento do contrato do salão e os dias de reuniões.

Na proxima quinta-feira, 29, realizar-se-á a primeira reunião familiar ao som de um afinado "jazz-band" para o qual os srs. associados deverão se fazer acompanhar de suas familias. (a) João Cavalcanti de Albuquerque, 1º secretario".

O CRÉPE DA CHINA É O "FAC-TOTUM" DO TRAJAR FEMININO

Leitora que eu supponho amiga, o tempo anda mormacento, instavel, nervoso, um tempo absolutamente feminino, qual dos teus numeroaos vestidos escolherás para affrontal-o? . . . Teu guarda-roupa regorgita, porém, a tua faceirice preguiçosa não se anima a escolher e a preferir. Tu te sentes fatigada de ser vaidosa. Deixa-me escolher por ti. Para esses tempos duvidosos, que a gente não sabe nunca se são bons ou se são máos, não ha nada como o crêpe da China. O crêpe da China é o "fac-totum" do trajar feminino. Fica bem em todas as horas e está no seu logar, em todas as occasiões. Este modelozinho numero 1, por exemplo, póde-se lá querer coisa mais apropriada, para um pulinho á cidade? E' de China côr de banana liso atrás e ampliada a saia, na frente, por um "panneau" de prégas chatas, de altura irregular, tem como unico enfeite uma tira de China mais escuro debruando a gola, formando cinto e cortando a frente do corpete, com muita graça.

Não te agrada a sua simplicidade collegial?

Passemos, então, ao numero 2, um feitio mais complicado e mais "habillé": crêpe setim azul-marinho muito escuro, cruzando de um lado. A saia tem na frente um bonito movimento "en forme" que vae subindo até á cintura, formando

uma especie de tunica forrada de georgette rosa. A gola, os punhos e o "plastron" são egualmente

rosa. Botões de fantasia. O conjunto é de primorosa elegancia, se preferires, porém, coisa menos grave, enverga sem receio o pequeno modelo 3, tão juvenil de linhas e de aspecto. De crêpe da China estampado, fundo branco, desenhos pretos, verdes e vermelhos, tem parte da saia toda "plissée" e corpo liso. Uma pequena "guimpe plissée" incrusta-se-lhe na frente debruada por um viéz de "Marrocain" verde escuro de que é feito o casaco que o completa. Identico viéz na barra da saia. Cinto verde escuro com fivella de galalithe. O casaco é forrado de crêpe estampado do vestido que, ao mesmo tempo, lhe fórma a gola. Mas o tempo ameaça decididamente enfarruscar-se deveras, se queres attender a meu conselho, leitorazinha indecisa, veste o teu vestido de classico crêpe-setim preto (numero 4) com gola e punhos de setim branco. A saia, muito rodada, é toda cheia de graciosos "godets" e o corpete blusa num cinto do proprio tecido. Botões de porcellana.

Nenhum delles te tenta... ou tentam-te todos quatro?...

Em todo caso, pódes ter a certeza que, com qualquer um delles, não desmerecerás da tua fama de suprema elegancia.

CHIFFON.

T H E A T R O

A primeira de depois de amanhã

"O DIA DA VIOLETA", PELA COMPANHIA DE THEATRO COMICO, NO CARLOS GOMES

A Companhia Brasileira de Theatro Comico vae estréar depois de amanhã, ás 7 1|2 e 10.20, mais um sainete, dividido em 5 quadros, que Joracy Camargo adaptou, com musica de Mario Sylva, cujos principaes papeis comicos estão entregues a Manoelino Teixeira, Manoel Durães, Olga Navarro, Lygia Sarmento e Fernando Rodrigues e intitulado "O dia da violeta".

Sobre esta estréa recebemos as seguintes informações:

"São muitos os motivos por que este sainete a estréar no palco do Carlos Gomes, da empresa Paschoal Segreto, vae ser bastante applaudido e apreciado pelo publico, notando-se em primeiro logar o assumpto que se prende á aventura complicada de um incidente amoroso e cheio de escandalos da vida de um joven advogado que, aliás na peça é vivido por Manoelino Teixeira. Era o caso que esse illustre "causidico", tinha umas idéas muito contrarias ao casamento, e uma tia sua, para contrabalançar, queria por força, casal-o com uma noviça ridicula. Acontece que na vida do advogado havia um "caso sério", uma dama requintada e chic, que enganava o marido por parecer elegante. Um amigo delle, maçon correctissimo, querendo livral-o de vida tão má, vae um dia a uma entrevista com a tal dama, e emquanto isto o advogado tomava-lhe a noiva, por quem se apaixonara rapidamente. Fortunato, o maçon, bem intencionado — que Durães encarna com sinceridade — é apanhado em flagrante pelo esposo ultrajado e a dama elegante — Olga Navarro — deixa que o tomem como seu seductor, ficando este sem a noiva e sem a reputação, emquanto o advogado numa mudança repentina de opinião, resolve casar com a pequena que o perturbara e que outra não é senão Lygia Sarmento. Mas tudo isto faz de "O dia da violeta", uma continua alegria, seguindo-se as complicações da maneira mais interessante, que irão arrancar gostosas gargalhadas do publico que o irá assistir desde sabbado".

A morte de Sudermann

O AUTOR DE "A HONRA" MORRE AOS 71 ANNOS

Morreu Sudermann, Thermann-Sudermann.

A figura do grande dramaturgo allemão avulta no largo periodo da phase romantica do theatro, como um dos maiores senão o maior theatrologo de sua patria. Pelo menos o de maior repercussão mundial. Quando em 1890 appareceu o seu drama "A Honra", Sardou entrava já no declinio da sua gloriosa carreira de babie constructor de dramas e comedias, e Dumas filho, como Henry Becque, Emilio Angier, Porto Riche, e demais pioneiros da comedia psychologica mantinham em pleno explendor o theatro dramatico do romantismo, em França. Pois bem, Sudermann participou da nomeada dos autores francezes então em voga.

"A Honra" levou francamente o seu nome a todos os recantos do mundo civilizado, como o mestre do mesmo genero de theatro dominante na Germania.

E logo em seguida "Le foyer" vinha reaffirmar os dotes de escriptor theatral de Sudermann. E assim as suas obras se patentearam, como bons especimens do estylo romanesco, por vezes exagerado, pelo colorido da sua linguagem e certa inverosimilhança dos assumptos.

Mas é innegavel a sua força extraordinaria de dramaturgo, cujo dialogo ascendente e convincente vincula as mais dramaticas situações dando-nos um vigor e uma violencia que por vezes quasi attingem á tragedia.

Mas Sudermann, que nasceu em 1857, em Watziken, não foi só um escriptor que se deixou prender pelas exigencias technicas do theatro de então. A sua penna deu-nos tambem romances, em que, embora fulgisse aquelle mesmo fogo romantico, a sua fórma litteraria não se sentia peada nas exigencias da armadura theatral.

O nome de Sudermann escoava com um tal prestigio na Allemanha, que, ao rebentar a grande guerra, foi elle o escolhido para redigir o celebre manifesto dos intellectuaes allemães, em outubro de 1914.

O DESPACHO TELEGRAPHICO

BERLIM, 21 (H.) — Falleceu o escriptor Hermann Sudermann.

TERRENOS A PRESTAÇÕES EM INHAUMA

(VILLA ENGENHO DA RAINHA)

Trata-se diariamente na Avenida da Automovel Club n. 234 com o dr. Emilio Bonnet.

O THEATRO DE VARIEDADES NO RIO

Os cine-theatros preencheram o logar do antigo "music-hall" — O Rio não tem mais o classico café-concerto

A cidade não possue mais o antigo "music-hall", o classico café-concerto.

As attracções, os numeros de variedades são hoje de preferencia, exhibidas nos chamados cine-theatros, ou, então, em se tratando de cançonetistas e bailarinas, tambem nas salas dos cabarets.

O Central, o Odeon, o Ideal e outros cinemas com palco são as casas de diversões que actualmente nos dão as attracções de "music-hall". E as mesmas grandes novidades do theatro outrora chamado café concerto nos são dadas, ou por intermedio da conhecida South American Tour, ou por encargo de outras agencias.

O facto é que o Rio continúa a gozar os numeros de "music-hall".

O ACTUAL PROGRAMMA DO CENTRAL E A SUA PROXIMA ESTRÉA

Hoje, o Central exhibe no seu palco, "Cav. Castillo", ventriloquo, miss Gilberts e seus pombos amestrados, "Ralph & Leo", acrobatas comicos musicaes; The Mogador, acrobatas e saltadores arabes; "Lucy & Pitcher", dansarinos comicos; Lina del Colle, cantante italiana; "May Moran Sisters", dansarinas excentricas; Carlitos, patinador, o homem faisca.

O Central apresentará, segunda-feira, no seu palco a "troupe" Fernandez, numero de variedades que explora varios generos de attracções.

ESTRÉA HOJE NO ODEON A "TROUPE" DOS 20 ANÕES RUSSOS

O programma de hoje no Odeon é traente. No palco estréa a esperada "troupe" de Liliputianos Russos sob a direcção artistica de Ratoucheff. São 20 anões artistas, que representam "revuettes", "sketchs", ballam e fazem excentricidades, tudo apresentado em scenarios e guarda-roupa proprios.

Sobre esse numero obtivemos as seguintes informações que não deixam de ser interessantes:

"São os chamados "20 Anões de Ratoucheff", por ter sido este empresario o homem que conseguiu ter até hoje a melhor companhia de liliputianos. Ninguem como elle tem o segredo de lidar com os seus anões, que lhe obedecem cegamente e trabalham disciplinadamente como nenhuma outra "troupe" da especialidade. Ratoucheff vive com estes 20 anões ha annos e trata-os tambem como amigos. Não lhes regateia seja o que fôr. Sendo um numero de attracção de "music-hall", auferem grandes honorarios. Todos elles são pequenos capitalistas. Actualmente já trabalham pelo amor que consagram á sua arte especialissima.

São dez casaes de anões que logo se apresentam ao publico do Rio de Janeiro, com um programma em que demonstrarão artistas de valimento. O que sobretudo os torna encantadores, é que sendo o mais alto de oitenta centimetros, todos os outros são ainda mais pequenos e formam um conjunto agradabilissimo interpretando scenas dificeis, de quadros de varios paizes, cantando e dansando com correção graciosissima. Trabalham nas sessões das 4, 8 e 10 horas".

A primeira de amanhã

A COMPANHIA DE SAINETES DO TRIANON DA'-NOS "SER MAE E' PADECER NUM PARAISO"

A Companhia Brasileira de Sainete Abigail Maia-Oduvaldo Vianna offerece amanhã ao publico carioca o sainete "Ser mãe é padecer num paraiso", 2 quadros de José Antonio Saldias, adaptados por Oduvaldo Vianna, cuja distribuição é a seguinte, pela ordem das entradas na scena: Banana, Vincenzo Caiafa; Jorge, Odilon Azevedo; Mario, Nelson Oliveira; Marilda, srta. Ismenia dos Santos; Miralda, Ruth Vianna; Raul, Delphim Andrade; Pitéos, Chaves Filho; Rosa, srta. Dyla Brandão; Gloria, Abigail Maia; Wilson, Durval Rebouças; José, Sebastião Arruda; coronel Santa Paula, Antonio Tisseo; Mello, Eduardo Vianna; Rodrigues, Carlos Torres. A ensceнação do "Ser mãe é padecer num paraiso" é de Oduvaldo Vianna e os scenarios são da Companhia D'Arte. A sra. Abigail Maia, no papel de "Gloria", tem uma das suas criações mais elogiadas.

Em primeira mão

A ESTRE'A DE DEVAL — A ORGANIZAÇAO DA "TROUPE" ROUSKAYA — TEMPORADA MARGARIDA MAX

A estréa da Companhia Deval, que vae inaugurar no Phenix um genero de theatro breve, com bufonadas, parodias, excentricidades scenicas, em espectaculos de uma hora, deve ser ou a 28 de novembro corrente ou a 6 de dezembro.

Tudo depende da chegada de duas actrizes cantoras, que vêm de Buenos Aires, pois, a **troupe** para o alludido genero, necessita de elementos de varias nacionalidades.

— A Companhia Norka Rouskaya está se reorganizando afim de partir para São Paulo, onde irá inaugurar o Eden-Theatro, nova casa de espectaculos daquella capital.

Essa reorganização não é por conta da empresa passada e sim por um consorcio de dois ou tres empresarios, á frente dos quaes se acha o sr. Antonio Macedo.

Entre os elementos já contratados estão a sra. Judith de Souza e o sr. Henrique Alves.

— Fala-se que a Companhia Margraida Max depois de sua temporada no Palacio Theatro, que deverá ser de dois mezes, irá occupar o Theatro Republica, tambem para uma curta estadia.

Essa companhia vae nos dar uma reprise de "Agua de côco", sendo a peça a seguir "Rio agachado", dos srs. Luiz Iglezias e Hyppolito Colomb.

Errata

Os chamados erros de revisão entraram de tal modo nos nossos habitos jornalisticos que não é mais possivel leval-os a sério.

O que hontem, porém, foi commettido contra um verso na chronica de nossa illustre collaboradora, sra. d Maria Eugenia Celso, é de tal modo clamoroso, que merece bem esta rectificação.

E' que a revisão substituindo a palavra nimia pela ironica quebrou barbaramente a metrica do alludido verso, tornando o sentido do mesmo confuso.

Como se vê, era uma errata que se impunha.

A' tarde e á noite

Sainetes

TRIANON — A's 4 horas, vesperal-aperitivo com o sainete "Os sorrisos da vida", no qual Clarita Dias estylisa tangos argentinos; ás 7 1|2, "O castagnaro da festa", 3 quadros typicos de Oduvaldo Vianna; ás 9 horas, "Fazenda nova!" e ás 10 1|2, ultima representação da interessante satira "Senhorinha charleston".

Revistas

PALACIO — A's 8 e 10 horas — "Rio-São Paulo", com Margarida Max.

RECREIO — A's 7 3|4 e 9 3|4 horas, "E' da fuzarca", com Alda Garrido.

S. JOSE' — A's 4.20 e 8.20 horas — "Mexericos", com Palmyra Silva e Pinto Filho.

Burletas

CARLOS GOMES — A's 7 1|2 e 10 1|2 horas — "A defesa é um facto"; ás 9 horas, "A manicura do barbeiro", ambas com Lia Binati, Manoelino e Durães.

IRIS — A's 2 e 8 1|2 horas — "Sertão em flor", com Lyzon Caster.

Variedades

CENTRAL — A's 3, 5 1|2, 8 1|2 e 11 horas, "As attracções da South American Tour.

ODEON — A's 4, 8 e 10 horas — A "troupe" dos 20 anões russos.

Linda cutis?

CUTIGENOL

a belleza feminina em seu requinte scientifico

Dist. pela E. C. P. Lda.—Caixa 2398—Rio

A PRETENDIDA EXPULSÃO DO SYRIO DAKER ANTONIO

O SUPREMO TRIBUNAL CONCEDEU A ORDEM DE HABEAS-CORPUS

Hontem, o Supremo Tribunal Federal julgou e concedeu a ordem de habeas-corpus impetrada em favor do syrio Daker Antonio que, por decreto do ministro Vianna do Castello, foi, ha dias, expulso do paiz.

A policia, *como de costume*, por varias vezes burlou a acção da justiça, ora dizendo que Daker não se encontrava preso, ora dizendo que o mesmo estava á disposição de outra autoridade.

Acontece, por fim, que a policia, depois de espancar o indigitado receptador, não conseguindo nenhuma confissão, preparou o processo de expulsão, assignado, depois, pelo ministro da Justiça.

O principal fundamento da concessão da medida pelo Tribunal, foi o de que, desde que a policia iniciou o inquerito policial sobre a receptação de joias, o processo deve seguir os tramites regulares, indo os autos para o fôro local, para que o ministerio publico apresente a denuncia.

Assim entendeu a maioria do Tribunal.

Foi relator do feito o ministro Geminiano da Franca.

SOUZA FILHO

Advogado

Escriptorio: — edificio do cinema "Gloria"—3º andar—Sala 14. — Tel. Central 3759

Residencia: — rua 13 de Maio, 83. Tel. Ipanema 0406.

No theatro Phenix

ESPECTACULO TYPICO BRASILEIRO, APRESENTADO POR INTERPRETES BAHIANOS, NO THEATRO PHENIX

Para executar, em homenagem ao sr. ministro Octavio Mangabeira, e na persença da bancada bahiana, um programma de musica, canto e baile regionaes, o artista bahiano De Chocolat, reunirá na proxima noite de quarta-feira, 28, no palco do Phenix, todos os principaes artistas do theatro carioca, naturaes da Bahia. Esse espectaculo, que será em despedida de De Chocolat, que embarca para a Europa nos primeiros dias do proximo mez, homenageará ainda os "footballers" bahianos que chegam hoje ao Rio.

O programma comportará apenas numeros de musica, canto e baile, typicamente brasileiros e será apresentado segundo nos informam, com indumentaria e scenographia proprias.

Pelo nosso theatro

GREMIO DOS ARTISTAS THEATRAES DO BRASIL

Para receber officialmente os seus distinctos advogados, srs. Alvarenga Fonseca, Pedro de Magalhães e Ernani Serrano, como tambem a Companhia Margarida Max e o seu digno empresario sr. M. Pinto, reunir-se-á no proximo sabbado, 26 do corrente, depois dos espectaculos, na sua séde social, á rua do Senado 14, o Gremio dos Artistas Theatraes do Brasil.

Usará da palavra para saudar os homenageados, o actor Olavo de Barros, vice-presidente do gremio.

Ficam convidados todos os senhores socios e amigos do gremio e dos homenageados, a comparecer á essa reunião que, além do mais, tem o escopo de reunir em seu seio na mesma communhão de idéas, todos aquelles que cooperam para o engrandecimento moral e material do nosso theatro.

S. B. A. T.

EM TORNO DA ELEIÇÃO DA NOVA DIRECTORIA

Recebemos a seguinte communicação:

"No intuito de harmonizar as duas correntes que, no momento, pleiteavam as proximas eleições, em dezembro, para directores da S. B. A. T., com os nomes de dois dos mais distinctos consocios — varios socios encontraram-se, em reunião prévia, em dias da semana passada, e, depois de bem ponderarem e estudarem a situação, evitando agitar duvidas improficuas, tendo apenas em vista a prosperidade e o engrandecimento da S. B. A. T. — deliberaram congregar os esforços de todos em torno de um terceiro nome que, como os daquelles dois acima citados, offerece á S. B. A. T. as mais solidas garantias de exito para uma util e proficua administração, dando-lhe como companheiro de chapa, para suas substituições eventuaes, um outro nome nas mesmas condições e, para auxiliares de administração, collegas dos mais amigos da S. B. A. T. e do theatro no Brasil.

Assim é que, nessas eleições de 4 de dezembro, deverão ser suffragados, por grande maioria, para o periodo de 1929, os nomes de Abadie Faria Rosa, para presidente, e de Armando Gonzaga, para vice-presidente, e para, respectivamente, de thesoureiro, 1º e 2º secretarios e director commercial, os srs. Ytatys de Mattos, João Canali, Geysa Boscoli e Pacheco Filho.

Sabemos, egualmente, que, para presidente do conselho deliberativo, será eleito o sr. Basto Tigre, que ora termina o seu mandato de presidente da S. B. A. T."

Temporada official

E'COS DO ENCERRAMENTO DA ESTAÇAO DESTE ANNO NO MUNICIPAL

As despedidas de Martinez Sierra e Catalina Barcena á Imprensa e ao publico

Embora o sr. Martinez Sierra tivesse feito suas despedidas á Imprensa e ao publico pronunciando encantador discurso do palco do Theatro Municipal, tanto aquelle escriptor como a actriz desejavam visitar as redacções dos jornaes, para pessoalmente agradecer a maneira como foram recebidos, com attenções muito merecidas aliás e que foram mais destacadas no almoço a ambos offerecido na Urca e na festa levada a effeito no Beira Mar Casino. Não tendo tempo — visto terem embarcado no dia seguinte á despedida —, Martinez Sierra e Catalina Barcena escreveram a bordo do "Alsina" que os conduziu com sua companhia a Las Palmas, a seguinte mensagem dirigida aos directores dos jornaes cariocas:

"Rogamos a v. ex., sr. director, que faça saber, desde as columnas de seu jornal, á Imprensa e ao Publico do Rio, o nosso profundo agradecimento por todas as provas inesqueciveis de extraordinaria cordialidade recebidas nestes dias. Vamo-nos com pena, mas levamos a illusão de voltar quanto antes a esta maravilhosa cidade, bella e culta, honra da America e da Raça." (aa) G. Martinez Sierra-Catalina Barcena.

Todos os artistas manifestaram seu agradecimento e ansia de voltar ao Rio.

Cabarets

O PROGRAMMA E NOVIDADES DO BEIRA MAR CASINO

De accordo com a frequencia que o Beira Mar Casino vem tendo, a direcção desta casa de diversões mantem um programma, contratando novos artistas, mantendo os de maior agrado, fazendo "reentrées" e preparando estréas que não só annuncia como effectivamente realiza.

Actualmente encontram-se trabalhando no Beira Mar Casino os artistas seguintes: **Clarita Diaz**, cantora de tangos argentinos "**Los yankees**", artistas internacionaes; "**Sylvia Rivera**", cantora a voz; "**Jolly**", bailarina excentrica e classica e doze bailarinas mais.

As reuniões do Beira Mar Casino offerecem, assim, um programma de diversões dos mais interessantes e bem digno de figurar nos cartazes de um "music-hall".

No Palacio Theatro

"E' DA FUZARCA", ESTA' EM ULTIMAS REPRESENTAÇOES

A revista da parceria Bittencourt-Menezes "E' da fuzarca!", que caminha para o seu cetenario de representações, está na sua ultima semana de cartaz Isso é motivo para o theatro Recreio encher literalmente os suas localidades, pois, "E' da fuzarca!" é uma revista que merece ser vista pelo publico.

Hoje, amanhã e até os primeiros dias da proxima semana serão as ultimas representações da impagavel revista.

A rainha do Theatro

A SUA RECITA SERA' COM A PRIMEIRA DA NOVA REVISTA "PALACIO DAS AGUIAS"

A "première" da grande revista "Palacio das Aguias", de Geysa Boscoli e Luiz Carlos Junior, que está annunciada para o proximo dia 30, no Theatro Recreio, merece um registro especial. E' que a notavel artista typica Alda Garrido, "rainha do Theatro Brasileiro", escolheu justamente essa peça e essa data para realizar a sua festa artistica.

Dizer, ainda, qualquer coisa a respeito da arte tão pessoal dessa extraordinaria figura do palco nacional, parece-nos desnecessario e superfluo.

Quanto a "Palacio das Aguias", a revista escolhida para a festa da "grande vedette", affirmam-nos que terá, por parte da Empresa Neves, a mais carinhosa e caprichada montagem, estando todos os seus interpretes plenamente satisfeitos com os papeis que lhes foram distribuidos e absolutamente convencidos do exito que irá alcançar mais esse original dos srs. Geysa Boscoli e Luiz Carlos Junior.

SEIOS FIRMES

Uma senhora que se submetteu na Europa a um tratamento com resultados positivos, tendo adquirido a formula do producto que usou, fabrica e vende esse preparado a preço razoavel. Applicação simples, effeito seguro e rapido.

Cartas á Mme. GERUSA — Caixa postal 918 —RIO.

Distrib. pela E. C. P. Lda. Caixa 2398. Rio.

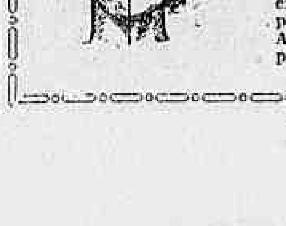

SENHORAS !

Tendes cabellos superfluos no rosto, testa, braços, etc. ?

Usae a DEPILINA SARAH, o maravilhoso producto de invento norte americano.

A sua acção é mecanica, de effeito instantaneo, extraindo os cabellos com as respectivas raizes.

A sua applicação é facil, não produz dôr e póde ser empregada sem receio em qualquer parte do corpo, porque não irrita a pelle.

A DEPILINA SARAH é encontrada em todas as pharmacias, drogarias e perfumarias.

Distribuido pela E. C. P. Lda. — Caixa: 2398 — Rio.

A CASA SALGADO ZENHA

Iniciou, no dia 12 do corrente, a sua tradicional venda de fim de anno, com o DESCONTO DE 20 % em todos os artigos do seu novo e variado sortimento.

Avenida Rio Branco, 145

VIDA MUNDANA

VIAJANTES

De São Paulo, regressou hontem, á noite, a esta Capital, acompanhada de sua mãe, sra. d. Maria Soler de Carmini, a festejada declamadora e poetisa uruguaya srta. Ema Aguero Soler, a "Embaixatriz da Cultura Uruguaya, que se acha hospedada no Flamengo Hotel.

Em São Paulo onde realizou alguns recitaes, a Embaixatriz da Cultura Uruguaya obteve notavel triumpho, recebendo os mais enthusiasticos elogios da critica e as mais desvanecedoras demonstrações de sympathia e admiração da sociedade e intellectualidade paulista.

Parte, hoje, para o **Maranhão**, a bordo do paquete "**Pedro I**", o nosso collega de imprensa, sr. Carvalho Guimarães. O seu embarque realiza-se ás 9 horas, no armazem 15, do Cáes do Porto.

ORFEAO PORTUGUEZ

Nos dias 23 e 28 do corrente, realiza esta sociedade dois festivaes, respectivamente no Cine-Brasil (H. Lobo) e Cine-Theatro (Villa Isabel) em que as suas escolas artisticas executarão numeros do seu repertorio, completando o programma os films: "Amor paga-se com amor (Cine-Brasil) e "Amores de um estudante" (Villa Isabel).

No dia 25, das 19 ás 24 horas, será levada a effeito uma tarde-noite dansante e no dia 1º de dezembro, em homenagem á gloriosa data da restauração da independencia de Portugal, realizar-se-á nos vastos salões do Orfeão Portuguez um grandioso baile.

EM LOUVOR DA PADROEIRA DOS MUSICOS

A Academia Brasileira de Musica fará realizar, hoje, na igreja de N. S. de Lourdes, em Villa Isabel, missa em louvor de Santa Cecilia, padroeira dos musicos. A cerimonia terá inicio ás 9 horas, sendo acompanhada por grande orchestra e pelos côros dessa Academia.

ENFERMOS

Afim de ser submettida a uma intervenção cirurgica, foi internada no Instituto Cirurgico Paes de Carvalho, a sra. Herminia Mattos, exma. esposa do maestro Francisco Aguiar Mattos.

FALLECIMENTOS

Em sua residencia, á avenida 28 de Setembro n. 30, falleceu, depois de prolongada enfermidade, o sr. Serapião de Aguiar, antigo politico sergipano, que representou seu Estado natal na Camara e no Senado, exercendo ainda a presidencia interina de Sergipe, por algum tempo.

O extincto deixa viuva d. Elisa de Aguiar e sete filhos.

Seu enterramento realizou-se, hontem, á tarde, com grande acompanhamento, no cemiterio de São Francisco Xavier.

— Falleceu, hontem, após longos soffrimentos, na Casa de Saude Dr. Abilio, o coronel Epaminondas Dutra, que foi até ha pouco tempo, presidente da Companhia de Loterias Nacionaes. O saimento funebre realizou-se ás 13 horas, daquella Casa de Saude, para o cemiterio de São João Baptista.

MISSAS

Rezam-se, hoje, missas em suffragio da alma das seguintes pessoas:

— Thereza Queiroz de Lima (7º dia), ás 10 horas, na igreja de São Francisco de Paula;

— Olga Ribeiro Rodrigues (7º dia), ás 8 horas, na igreja do Divino Salvador;

— Carolina Barrazzoni Bellosta (7º dia), ás 10 horas, na igreja da Conceição e Bôa Morte;

— Manoel Joaquim da Costa Marques (3º mez), ás 10 horas, na igreja da Candelaria;

— Dr. Frederico Moraes de Niemeyer (1º anniversario), ás 9.30, na igreja de São Francisco de Paula;

— Francisca Dantas Coelho (7º dia), ás 9.30, na igreja de São Francisco de Paula;

— Bertha da Rocha Pimenta (7º dia), ás 8 horas, na igreja de N. S. da Luz;

— José Ignacio Pereira Lima, (30º dia), ás 9.30, na igreja de N. S. Mãe dos Homens;

— Joaquim Ribeiro (7º dia), ás 9 horas, na igreja de São José.

Um jornalista argentino entre nós

Encontra-se entre nós o escriptor Jorge Luque Lobos, que seguirá breve para a Europa, como enviado especial das revistas "La Novela Semanal" e "El Suplemento".

O distincto viajante pretende demorar-se em Hespanha, Italia, França e Inglaterra, afim de entrevistar as suas mais proeminentes personalidades da politica, da litteratura, da arte e da sciencia.

O primeiro centenario da Academia Nacional de Medicina

Está sendo dirigido aos medicos de nosso paiz, pela commissão organizadora das commemorações do 1º centenario da Academia Nacional de Medicina, o seguinte boletim:

"Encarregados de organizar e convocar a 4ª Conferencia Panamericana de Hygiene, Medicina Experimental e Microbiologia e o 2º Congresso Panamericano de Tuberculose, e, ao mesmo tempo, o 10º Congresso Brasileiro de Medicina e 1º Brasileiro de Eugenia, que devem se reunir no Rio de Janeiro a 30 de junho de 1929, pedimos com a maior insistencia o vosso valioso subsidio scientifico e a vossa adhesão. Outrosim, lembrando-vos que na mesma data se completa o primeiro centenario da fundação da Academia Nacional de Medicina, temos a honra de vos convidar, desde já, para os actos commemorativos deste acontecimento.

Miguel Couto — Presidente da Academia Nacional de Medicina; Carlos Chagas — Presidente da 3ª Conferencia de Hygiene, Medicina Experimental e Microbiologia; Antonio Fontes — Presidente do 2º Congresso de Tuberculose; Azevedo Sodré — Presidente do 10º Congresso Brasileiro de Medicina; Roquette Pinto — Presidente do 1º Congresso Nacional de Eugenia; Olympio da Fonseca — Secretario Geral."

Os exames do curso seriado no Gymnasio 28 de Setembro

Serão chamados a exame, hoje e amanhã, os alumnos do curso seriado, do Gymnasio 28 de Setembro.

Hoje, ás 8 horas, funccionarão as bancas de geographia e chorographia do Brasil, oral (2º anno) e francez oral (3º anno).

A's 14 horas, funccionarão as bancas de latim (3º anno), francez, 2ª chamada (1º anno) e instrucção moral e civica (1º anno).

Amanhã, ás 8 horas, funccionarão as bancas de geometria oral (4º anno), arithmetica oral (2º anno) e historia universal, oral (3º anno).

A's 14 horas, funccionarão as bancas de algebra oral (3º anno), Historia do Brasil, oral (4º anno) e instrucção moral e civica, oral (1º anno).

Os alumnos deverão comparecer ás 7 1|2 da manhã.

O "scratch" carioca treinará rigorosamente, hoje, á tarde, no estadio do Fluminense

HELCIO TEM ASSIGNADA A SUA INSCRIPÇÃO POR 4 ANNOS PELO FLAMENGO!

O EXCELLENTE JOGADOR, PORE'M, NÃO PRETENDE JOGAR NO PROXIMO ANNO

Vinha correndo insistentemente o boato de que Helcio, o grande zagueiro rubro-negro iria abandonar o seu club. Ora, seria pelo Vasco, que Helcio assignára a inscripção, ora, pelo tricolor. Ninguem sabia, porém, o certo.

Hontem, ainda se repetia, que, contrariando as suas decisões anteriores, o grande jogador iria deixar o seu club.

Temos motivos para affirmar que o "player" em fóco, não abandonará a sua equipe por outra, tendo já assignado a inscripção por 4 annos, pelo mesmo gremio que vem defendendo ha varios annos.

O que se adeanta é que não está resolvido na temporada proxima, fazer parte de sua equipe, pois, segundo nos informam, Helcio diz que já está cansado de foot-ball.

Federação Athletica Bancaria e Alto Commercio

RESOLUÇOES DA DIRECTORIA

A directoria da FABAC, em sua ultima reunião, realizada em 14 de novembro, tomou as seguintes resoluções:

a) — Officiar-se ao sr. Jorge Moreira, primeiro secretario, pedindo a attenção do mesmo para o artigo 19, Capitulo V dos estatutos;

b) — Conceder licença ao America Fabril F. C., para tomar parte no festival do Expresso Federal F. C., em 15 do corrente;

c) — Designar o 2º thesoureiro sr. Rodolpho Machado, para representar esta Federação no festival do Expresso Federal;

d) — Designar o 2º secretario sr. Fernando Werneck, para representar a Federação no festival do Leopoldina Railway;

e) — Incumbir o sr. Paulo Tavares, vice-presidente, de conseguir solução do Banco Hypothecario F. C., aos officios desta Federação, sobre a situação do mesmo;

f) — Approvar os jogos de accordo com a proposta do director technico;

g) — Officiar ao Sul America F. C., sobre a inscripção do amador Mario Villaça, incluido no seu team no jogo com o Leopoldina Railway A. Club.

RESOLUÇOES DA ASSEMBLÉA GERAL EXTRAORDINARIA DA FABAC

Em assembléa geral extraordinaria, realizada em 13 do corrente, foram tomadas as seguintes resoluções:

a) — Lançar em acta um voto de profundo pesar pelo passamento do presado membro benemerito desta casa Othelo de Souza;

b) — Proceder a eleição para os cargos vagos, a qual deu o seguinte resultado: 2º secretario — Fernando Werneck; 2º thesoureiro — Rodolpho Machado; director technico — Horacio R. Silva; membros do conselho superior: Oscar Santa Maria, Malvino Reis Junior e Eurico Leal.

A vesperal do Fluminense F. C.

REINA ANIMAÇÃO EM TORNO DESTA REUNIÃO ELEGANTE

Conforme temos annunciado, Fluminense F. Club vae offerecer aos seus distinctos associados e exmas. familias uma animada vesperal dansante, no proximo dia 24 do corrente, ás 17 horas, em conformidade com o programma organizado pelo departamento social do tricolor.

Reina muita animação entre os associados pela proxima festa, a qual, como todas as reuniões promovidas pelo grande club, onde se reune a elite carioca, ha de, certamente, revestir-se de grande brilhantismo.

Pede-nos a directoria avisemos que o ingresso será feito, em conformidade com as disposições regulamentare, mediante a apresentação da carteira social com o titulo de quitação do 4º trimestre, excepto os athletas que, na carteira, apresentarão o titulo correspondente ao mez de novembro.

O campeonato do Brasil

NO PROXIMO DOMINGO, O CAMPEÃO DO NORTE SE ENCONTRARA' COM O DO SUL EM DISPUTA DA 1ª SEMI-FINAL DESTE GRANDIOSO CERTAMEN

O 6º Campeonato do Brasil que vem sendo disputado com grande brilhantismo, entra domingo na phase derradeira, decidindo-se nesse dia qual o primeiro finalista.

Os paraenses que durante muito tempo vêm se submettendo a rigorosos treinos, apresentar-se-ão como uma equipe de valor e que representa a força maxima do grande Estado do Norte.

Victoriosos que foram sobre os seus vizinhos por 3 tentos a zero, os rapazes do Pará classificaram-se como campeões da zona norte e portanto, adversarios do campeão da zona sul que é o Paraná.

Este, depois de abater a representação de Santa Catharina pelo elevado score de 8 a zero, classificou-se finalista da zona e agora, com a victoria alcançada domingo sobre o R. G. do Sul é candidato sério á final.

E' verdade, que pela exhibição de domingo não se póde avaliar a força do seu team, porém, se nos afigura como capaz de muita proeza.

Assim, domingo se decidirá quem será o adversario do vencedor da 2ª semi-final, portanto finalista.

Serão os paraenses?

Ou a victoria sorrirá ainda aos sulinos?

A PRELIMINAR

A prova preliminar deste importante encontro será disputada entre as equipes do Confiança A. C. e a do Carioca F. Club.

Theatro SÃO JOSE'
EMPRESA PASCHOAL SEGRETO
HOJE HOJE
Na téla
Em matinée e soirée
O JARDIM DO EDEN
com CORINE GRIFFITH
A bella criminosa
com DOROTHY SEBASTIAN
NO PALCO:
—o— A's 4,20 e 8,20 —o—
Pela COMPANHIA "ZIG-ZAG"
O successo da "revuette" de
CARLOS BITTENCOURT
MEXERICOS
Segunda-feira — Na téla — Marinheiro de encommenda e A Borboleta Dourada.

CORRE QUE LUIZ IRÁ PARA O BOTAFOGO

O "PLAYER" GAUCHO NÃO SEGUIU COM OS SEUS COMPANHEIROS

A embaixada gaucha já regressou para o seu Estado, porém, com a ausencia de Luiz, que ficará no Rio por mais um mez ou dois.

Hontem, nas rodas sportivas, que todas as tardes se formam no Lamas, éra muito commentada a sua permanencia aqui.

Dizia-se que o optimo "player" resolvera ficar, para liquidar uns negocios e ingressor nas fileiras do "glorioso", e que para tanto, estava elle firmemente decidido, dependendo, apenas, dos taes negocios.

Optima acquisição fará o club de Nilo.

Americanopolis F. C. x S. C. Minas e Rio

Realizando-se no proximo domingo, dia 25 do corrente ás 12 horas o encontro entre as equipes acima, no campo do segundo, o director sportivo do Americanopolis F. C. pede o comparecimento dos amadores abaixo escalados, ás 10 horas, na séde do club:

Francisco — Fernando — Italia — Rodrigues — João — Zé Maria — Oswaldo — Christovão — Cancelli — Roque — Canhoto. — Reservas: — Todos os amadores não escalados. — **Emilio Cancelli**, director sportivo.

Bahia F. C.

Realizando-se no proximo domingo, 25 do corrente, um festival no campo do Independente F. C., no qual o 1º team do Bahia enfrentará, na 2ª prova, ás 12.30 o Combinado Metallurgica, o director sportivo pede o comparecimento de todos os jogadores abaixo escalados, na séde, ás 11 horas:

1º team — Clarindo; Cocada e Floriano; Amancio, Quincas (cap.) e Juquinha; Bororó, Chico, Souza, Joaquim e Chiquinho.

Botafogo F. C.

TORNEIO INTERNO DE TENNIS
(Finaes)

Estão marcados os jogos seguintes:

Sabbado, 24 — Simples.

A's 15 horas — Samuel x M. Barros.

A's 16 1|2 horas — Portella x S. Serpa.

Domingo, 25 — Duplas:

A's 8 horas — Portella-Darcy x Lowndes-Trompowsky.

A's 9 1|2 horas — Vencedores do jogo acima contra S. Serpa-N. Barros.

Os senhores jogadores deverão comparecer á hora marcada e terão quinze minutos de tolerancia, os quaes findos, darão a victoria W. O. aos que comparecerem, caso não tenham dado aviso, por escripto, á secretaria, com antecedencia de 48 horas.

Ruy Lowndes, director de tennis.

Agitados, os bahianos, em torno da partida da delegação de foot-ball

BAHIA, 21 (A. B.) — Os circulos sportistas bahianos agitam-se em torno da partida, que se effectuará a 23 do corrente, pelo "Araranguá", para essa capital da embaixada de football, que ahi vae disputar o Campeonato Brasileiro.

A delegação bahiana está assim composta: advogado Archibaldo Balceiro, Reynaldo Mattos, Climerio Oliveira, Carlos Kock Filho, redactor do "Imparcial" e os jogadores Yamagata, Silvino, Popó, Roberto, Paula Santos, Gambarota, Bayma, Mario Seixas, Guarany, Manteiga, Benocides e, possivelmente, Gamba, que actuará como meia-esquerda em substituição de Manteiga. As reservas são constituidas pelos seguintes jogadores: Devocchi, Santoval, Leocadio, Massagista e Flavio Silva.

A imprensa curitybana censura as manifestações da torcida carioca contra os paranaenses

CURITYBA, 21 (A. B.) — Os jornaes descrevem o jogo Paranaenses e Gauchos, reprovando as excessivas manifestações da assistencia carioca, contra os players deste Estado.

O 29º de caçadores, de Natal, venceu o campeonato de athletismo da 7ª Região

PARAHYBA, 21 (A. B.) — No campeonato athletico da setima região militar, realizado aqui, tomaram parte representantes dos batalhões de Fortaleza, Natal, Parahyba e Recife, occupando o primeiro logar, pela segunda vez, o 29º de caçadores de Natal.

Doenças do recto e vias urinarias

Cura radical das hemorrhoidas sem operação e sem dor. Blenorrhagia e complicações (gotta, estreitamento prostatite, impotencia, etc.) por processo moderno, usado nas clinicas de Berlim. Cirurgia geral, em especial apparelho genito-urinario (rins, bexiga, urethra, utero, ovarios, etc.) Diathermia, raios ultra-violetas, Dr. Mario Kroeff, ex-chefe do Dispensario Central de Doenças Venereas (Saude Publica), Pratica hospitaes Berlim e Paris. Uruguayana 104. N. 6404, Das 3 ás 7.

Consequencias da lei de estagio

Começam as secções sportivas dos jornaes a apparecerem cheias de boatos e noticias de transferencias de players, cheios ou não de fama, desse para aquelle club.

E' a historia, que mais uma vez se repete, acompanhada dos repisados commentarios da maioria dos sportmen.

Desta vez, ha a esperança de que por 4 annos, ao menos, estejam os clubs livres desse formidavel pesadello.

Isso quer dizer que a cavação, nessas ferias, deve ser formidavel.

Levará a peior nessa luta, o club que tiver tenores mais desentoados ou o que não os possuir de todo.

Os contratos agora passarão a ser de 4 annos. E' natural que as luvas sejam bem mais elevadas de que as de então.

Aliás, nem podia deixar de ser.

Quando o Conselho de Fundadores da Associação Metropolitana instituiu essa lei do estagio de 4 annos, já o dissemos, e não é fóra de tempo que o repitamos, reconheceu tacitamente o profissionalismo mascarado. Mais do que isso, conformou-se com elle.

Não tem outro remedio os clubs, se é que querem possuir os quadros fortes, senão abrir as bolsas e despender alguns gordos cobres para a acquisição de amadores.

Se não o fizerem, tomam-se de uma incoherencia inexplicavel.

Não se comprehende por outra forma.

Lei de estagio é egual a profissionalismo mascarado e este é commercio e nada mais.

Resultado: bolsa de foot-ball, com cotações e mais que seja correlato.

O PRIMEIRO GRANDE CONCURSO DA TEMPORADA NATATORIA

ESTA' APPROVADO O ANTE-PROGRAMMA DO ICARAHY

Os nossos clubs aquaticos estão em preparativos animados para o primeiro grande concurso da temporada natatoria, que o valoroso Club de Regatas Icarahy se encarregou de promover a 16 de dezembro vindouro, na enseada de Botafogo.

Esse festival será em piscina de mar aberto, como já o foram os ultimos concursos da temporada transacta.

Na reunião de ante-hontem, dos directores da Federação Brasileira do Remo, foi approvado o ante-programma, organizado pelo promotor desse primeiro certamen de natação da época de 1928-1929.

Essa approvação se deu por intermedio do seguinte parecer do director de natação:

"O presente ante-programma se acha de accordo com o regulamento e a technica, o que era, aliás, facil de prever, dados o interesse que o club promotor toma pelo sport da natação e a competencia dos directores do Club de Regatas Icarahy.

Ha, apenas, reparavel que não conste, nos 25 pareos apresentados, um individual de seniors, nado commum.

Convem rectificar os 7º e 8º pareos ou 7º e 25º. O setimo e vigesimo quinto pareos são ambos egualmente abertos a qualquer classe, nado livres, na distancia de 100 metros e o 8º não menciona a classe.

Parece que, num dos dois pareos, 7º ou 25º, o nado é o de costas, e o 8º é de juniors.

E' preciso, porém, que o Club de Icarahy o declare, para evitar equivocos. — (a.) Carlos Imbassahy.

Este parecer foi approvado com a declaração feita em officio, pelo promotor do concurso, quanto aos pontos salientados pelo director technico da Federação. Isto é: no 8º pareo a classe é de juniors e o nado do 25º pareo é de costa e não livre.

Vem ahi a delegação nautica bahiana

BAHIA, 21 (A. B.) — A delegação nautica seguirá para essa capital a 30 do corrente, composta dos remadores Zé-Povo, Cocenzas, Irmãos Ribeiro e Vidal Guimarães.

O S. C. Aracaty vae a Valença enfrentar em jogo amistoso, o S. C. Valenciano

A directoria do S. C. Aracaty está em negociações com os directores do campeão da serra, para a realização de um match amistoso naquella pittoresca cidade; a pugna, deverá realizar-se provavelmente no proximo dia 2 de dezembro.

O sport nas ilhas

ATLANTICO SPORT CLUB ILHA DO GOVERNADOR

O elegante club da Freguezia dará o seu baile mensal no dia 24 do corrente, com o concurso do "jazz" Cardoso de Menezes. A directoria não tem poupado esforços para que essa festa alcance o maior successo.

LIVRARIA ALVES
Livros collegiaes e academicos. — RUA DO OUVIDOR, 166.

NOSSA TURMA PREPARA-SE

O SCHRATH CARIOCA ENSAIARA' HOJE

Será levado a effeito hoje, no stadio do tricolor o penultimo treino do scratch para o jogo com os bahianos.

Esperamos, como todos os cariocas, que os players escalados compareçam todos a esse treino sobrepondo a quaesquer resentimentos, porventura existentes, os elevados interesses regionaes, medindo bem as enormes responsabilidades que lhes cabem, de defensores do titulo de que se devem ufanar, de campeões do Brasil.

Ahi estão os telegrammas de Bahia, que deixam ver o desejo de que estão possuidos os bahianos, de levarem a melhor neste grande embate.

Sabemos, e registramos isso com prazer, que o nosso quadro está formado com absoluta imparcialidade, e que é composto dos nossos melhores jogadores que estão em fórma na occasião, mas, ser bom jogador, não basta, se não estiver sufficientemente treinado, e é por isso que dessas columnas lançamos este appello aos nossos sportsmen. Compareçam aos treinos!

O combinado Franco do Brasil aceita convites para jogos amistosos e excursões

A directoria do Combinado Franco do Brasil, leva ao conhecimento por nosso intermedio aos clubs co-irmãos que o mesmo, achando-se em franco progresso sportivo e possuidor de optimos jogadores, participa aos mesmos que aceita convites tanto para festivaes como tambem para excursões.

N. B. — A directoria previne que os officios deverão ser dirigidos para a sua séde, á rua Assis Carneiro n. 155, Piedade.

Combinado Franco do Brasil

ASSEMBLÉA GERAL

Estão convidados para hoje, ás 8 horas da noite, todos os senhores que fazem parte do quadro social deste combinado, a comparecer na séde, afim de ser nomeada uma administração e tratar de assumptos de grande interesse para o bom andamento deste club.

A junta que ora acha-se governando este combinado, pede e espera por nosso intermedio o comparecimento de todos os socios fundadores desta agremiação.

Agua-viva

O conselho de julgamentos da Confederação Brasileira de Desportos, em sessão silenciosa, feita em familia, vem de homologar a fusão dos sports paraenses, consagrando a erronea interpretação que os todo-poderosos da entidade maxima acharam conveniente dar ao art. 2º dos estatutos do sport nacional.

Hoje não tem mais valor algum o principio constitucional sob que se fundou e sempre se procurou manter a C. B. D., segundo o qual se teria em cada unidade da Republica uma dirigente dos sports terrestres e outra dos aquaticos, havendo assim perfeita separação e independencia destes dois ramos da nossa sportividade.

A' Confederação vem de firmar, não sabemos com que fundamento (a coisa foi feita quasi mysteriosamente), a doutrina perigosa de que aquelle artigo segundo é uma especie de Fregoli, que se transforma ao sabor das conveniencias theatraes dos papeis numerosos que lhes são dados a representar...

Por maneira que, amanhã, ao invés de se o ler com o sentido claro e sensato com que foi elle escripto, poder-se-á soletral-o assim: "A. C. B. D. será constituida por tantas entidades amphybias quantas forem as unidades geographicas do paiz."

A distincção de aquaticos e terrestres é bobagem... Ficará tudo nas mãos aureas do soberano football! Esses nomes incommodos "aquaticos", "nauticos", desappareceráo dos rotulos das formadoras da C. B. D.

Para que essa lembrança de um sport, que só é pesado aos cofres da Confederação, nas denominações de suas filiadas? O melhor, o mais acertado, é ir annulando-os, absorvendo-os, porque, desapparecidos os nomes, mais facil tornar-se-á desapparecer o sport... o raio de um sport cacete!...

Xadrez

REVISTA "EL AJEDREZ AMERICANO"

Da conhecida firma L. I. Stassin, estabelecida á rua Gonçalves Dias n. 46, representante no Brasil das melhores revistas internacionaes de xadrez, recebemos e agradecemos o ultimo numero chegado da revista argentina "El Ajedrez Americano".

O numero que hoje accusamos é o 14º, relativo ao mez em curso e de seu summario destacam-se, pela sua importancia, os seguintes artigos:

Uma excellente partida de Alekhine — Torneio de Berlin, 1928 — Torneio de Budapest, 1928 — Torneio de Brunn, 1928 — Campeonato Brasileiro, 1928 — Campeonato do Uruguay, 1928, todos acompanhados de partidas analysadas. Contem tambem o numero de novembro as secções habituaes de partidas, problemas, finaes, estudos, notas actuaes e noticiario, etc.

"El Ajedrez Americano" que se vem impondo cada vez mais em nosso meio enxadristico, é uma revista que não póde deixar de ser lida pelos nossos amadores, podendo todos os interessados em conhecel-a, dirigirem seus pedidos ao representante aqui no Rio, que promptamente attenderá aos que a elle se endereçarem nesse sentido.

Uma aureola que se esvae

Aos poucos vae-se fazendo luz, dentro das trevas dos primeiros instantes dos deploraveis acontecimentos, que scindiram o o seleccionado do Rio Grande do Sul.

Esvae-se a aureola de sympathia, que illuminou a figura do presidente da Federação do Rio Grande do Sul.

As graves occurencias, defronte da séde dessa instituição sportiva, em Porto Alegre, reflectem a indignação geral contra a suprema autoridade do foot-ball sulriograndense a quem se imputa a grave falta de sobrepôr aos sagrados interesses de seu grande Estado uma questiuncula pessoal.

O que se procurou encobrir, aqui, aos poucos vae apparecendo.

Não se confirmaram as accusações que os dissidentes tinham sido subornados pelos paulistas e nisso a razão de sua partida, taxada de fuga.

Ha, tambem, uma coisa interessante, allegada e fundamentada pelos adversarios do sr. Antenor Lemos: que essa autoridade reputa o player Nenê moralmente inidoneo para representar o Rio Grande do Sul, mas escureceu a vista quanto a ter sido esse mesmo player parte integrante, durante toda a temporada, do quadro principal de um club, do qual elle é presidente honorario.

São, pois, vehementes os indicios de que a questão é toda pessoal, e que só poderia ter tomado o vulto que tomou, porque no Rio Grande, ha, tambem, o malfadado presidencialismo.

UMA COMPETIÇÃO ENTRE GRUPOS AQUATICOS

AS COMMISSÕES NOMEADAS E OS CONCURRENTES DOS "MAREANTES"

Está despertando grande interesse a competição de domingo proximo, na enseada da Armação, em Nictheroy, da qual participarão os seguintes grupos, como já noticiámos:

"Aquatico", filiado ao C. R. S. Christovão; "Bola Verde", filiado ao C. Regatas Boqueirão do Passeio; "Dos Aquaticos", filiado ao C. Internacional de Regatas e "Mareantes", filiado ao S. C. Fluminense.

Essa competição, que promette brilhante exito, terá como premio uma artistica taça, cuja denominação é de "Mareantes".

Promovida por iniciativa do grupo deste nome, terá ella as seguintes commissões:

Juizes de partida e raia — Antonio Couto e Annibal Pinheiro Motta.

Juizes de chegada — Eduardo Imbassahy e Eugenio Duarte.

Commissão de recepção — Herminio Mattos, Oscar Mattos, Antonio Corrêa e Waldemiro Silva.

Chronometristas — Carlos Imbassahy e Aroldo Allem.

Annunciador — Rubens Ramos.

Marcador — Raul Marinho.

Porta — Orlando Forrasteiro, Antonio Coentro Pinho e Fernando Cordovil.

Director geral dos concursos — Frederico Carvalho de Azevedo, presidente do S. C. Fluminense.

Auxiliar — Arakem do Prado Rebello, director de Natação do S. C. Fluminense.

NADADORES DO GRUPO DOS "MAREANTES" ESCALADOS PARA A COMPETIÇÃO DO PROXIMO DOMINGO

1º pareo — 100 metros — Novissimos, nado livre — Moacyr Braga Land, Francisco Gé de Carvalho e Oswaldo Venancio de Carvalho. Reservas: Afranio Valle e Silva e Manoel Monteiro.

2º pareo — 200 metros — Qualquer classe, nado livre — Rodoval B. Menezes, Jesus Pinheiro Motta, Arakem do Prado Rebello. Reservas: Attilio Bonvini e Ary Azeredo.

3º pareo — 100 metros — Infantis, qualquer categoria, nado livre — Oswaldo Bonvini, Almir de Castro Lisboa e Edgard Maesse. Reservas: Alencar de Carvalho e Joazir Pinto Rodrigues.

4º pareo — 100 metros — Juniors, nado livre — José Packness, Nerval Campos e Attilio Bonvini. Reserva: Acrysio Pires Eyer.

5º pareo — 100 metros — Qualquer classe, nado de costas — Acyr Pires Eyer, Acyresio Pires Eyer e Raymundo Simas de Mendonça. Reserva: Rodoval B. Menezes.

6º pareo — 100 metros — Senhoras e senhoritas, nado crawl — Olivia Calvert, Isabel Calvert e Hilda Bonvini. Reserva: Arminda Bonvini.

7º pareo — 100 metros — Qualquer classe, nado livre — Ary Azeredo, Acyr Pires Eyer e Rodoval B. Menezes. Reserva: Jesus Pinheiro Motta.

8º pareo — 50 metros — Novissimos, nado livre — Moacyr Braga Land, Francisco Gé de Carvalho e Oswaldo Venancio. Reservas: Afranio Valle e Manoel Monteiro.

9º pareo — 50 metros — Novissimos, nado livre — Oswaldo Bonvini, Edgard Maesse e Joazir Pinto Rodrigues. Reservas: Alencar de Carvalho e Erico Duarte.

10º pareo — 200 metros — Qualquer classe, nado á la brasse — José Marques Fernandes, José Costa II e Arakem do Prado Rebello. Reserva: Acyresio Pires Eyer.

11º pareo — 4 x 200 — Turma de quatro nadadores — Qualquer classe — Turma A: Rodoval B. Menezes, Jesus Pinheiro Motta, Ary Azeredo e Arakem do Prado Rebello. Turma B: Attilio Bonvini, Acyresio Pires Eyer, José Packness e Nerval Campos.

12º pareo — 4 x 100 — Turma de quatro nadadores — Novissimos, nado livre — Turma A: Moacyr B. Land, Francisco Gé de Carvalho, Afranio Valle e Silva e Oswaldo Venancio. Turma B: Manoel Monteiro, Jonio Pinto Rodrigues, Jardel Pinto Rodrigues e Estevam Silva. Reserva: Antonio Couto.

FORTES JÁ ESTÁ TREINANDO!

O APPLAUDIDO HALF ENCONTRA-SE COMPLETAMENTE RESTABELECIDO

Fortes, o consagrado medio sul-americano, que por motivo de doença tinha suspendido seus treinos reiniciou-os hontem.

Sabemos que é intenção de Vinhaes integral-o em seu posto, se conseguir recuperar sua fórma antiga.

Fundado mais um combinado

Recebemos a seguinte communicação:

"Illmo. sr. redactor sportivo do "Diario Carioca". — Saudações — Venho por meio deste pedir mui respeitosamente a fineza de publicar no vosso conceituado matutino a publicação deste: Um grupo de rapazes resolveu fundar um combinado com o seguinte nome: "Felix & Silva".

A directoria é a seguinte — Presidente, Martinho Felix de Souza; vice-presidente, Abilio Silva; 1º secretario, José Felix de Souza; 2º secretario, José Macedo; thesoureiro, Amadeu Silva e director sportivo, Humberto Piedade.

Séde social, rua da Alfandega n. 143, 1º andar.

O Felix & Silva, aceita convites para festivaes e jogos amistosos.

Muito grato e ao vosso dispôr. — **José Felix de Souza**, 1º secretario".

S. C. Yolanda x Combinado da Pontinha F. C.

Realizando-se, domingo proximo, dia 25, no festival do Magno, o encontro acima, o director sportivo do primeiro pede o comparecimento na séde, sabbado, ás 21 horas, de todos os amadores abaixo escalados, para uma escalação definitiva do team.

Carlos, Ajuricaba, José Lima, Amarilio, Chiquinho, Olympio, Calungueira, Nandinho, Tharcisio, Mario Piragibe, Clovis, Mancel Oliveira (Bahiano), Prata e Edmundo.

Discute-se acaloradamente em Porto Alegre a atitude do sr. Antenor Lemos, imputando-se-lhe a culpa pelo fracasso do seleccionado

PORTO ALEGRE, 21 (A. B.) — A atitude da delegação gaucha, que foi a essa capital disputar o Campeonato Brasileiro de Football, vem provocando, nos circulos sportivos do Estado, acaloradas discussões. A imprensa, fazendo éco ao descontentamento geral que aqui reina, discute a atitude do sr. Antenor Lemos, presidente da Confederação Riograndense, affirmando alguns jornaes que o fracasso da missão riograndense só a elle deve ser imputado.

Nos circulos sportivos a actuação do sr. Lemos é tida como o resultado de um resentimento pessoal com uns dos jogadores e reprovada acremente. As manifestações, que tiveram logar ante-hontem, não deixam duvidas sobre o espirito reinante entre os jogadores riograndenses, francamente hostil ao presidente da Confederação. Ha quem affirme que o afastamento do sr. Antenor Lemos impõe-se deante dos successivos fracassos dos jogadores gauchos na Capital Federal.

A revanche Annibal-Walls

UM PROGRAMMA INTERESSANTE E EQUILIBRADO

A ansiedade do nosso publico pugilistico pela sensacional competição que se vae realizar no dia 1º de dezembro proximo, tem sido notavel, pela perspectiva que o combate principal entre Joe Walls, ex-campeão hespanhol da categoria dos meios médios e Annibal Fernandes, offerece aos afficcionados da nobre arte.

Quem assistiu os encontros de Joe Walls quando elle aqui esteve pela primeira vez, sabe que o boxeur hespanhol é um dos mais combativos pelejadores que já visitou o Rio de Janeiro. Walls venceu tres combates realizados nesta capital, triumphando sobre os tres pugilistas que nessa época conquistaram as sympathias do publico: Tavares Crespo, Annibal Fernandes e Tobias Bianna. Foram tres lutas empolgantissimas, tres lutas que arrebataram a assistencia, que deixaram profunda impressão no publico, pelo valor de seus disputantes.

No curto espaço de tempo que conviveu comnosco, Joe Walls captou innumeros admiradores e foi se impondo com galherdia nos nossos meios pugilisticos.

Annibal Fernandes dispensa qualquer elogio. Todos nós reconhecemos no gladiador lusitano um bravo, um combativo pelejador. Seus combates são sempre emocionantes e agradam os mais exigentes espectadores. O encontro que vae ter com Joe Walls é para Annibal uma questão de honra, de hombridade moral. O hespanhol tem propalado que vencerá o seu adversario por knock-out antes do setimo round. Annibal Fernandes, querendo desmentir Walls dessa affirmativa apparentemente tão segura, treina diariamente em sua academia da rua Riachuelo. Dahi o esperar-se um choque violentissimo de parte a parte, e ser quasi certa a decisão da luta por um desconcertante knock-out.

O programma do dia 1º de dezembro, entretanto, prende a attenção dos enthusiastas, pelos demais nomes que o completam. Os matches que terão como contendores os pugilistas Angel Sobral x Virgolino de Oliveira e Waldemar Januario x José Alves, são tambem daquelles que empolgam pela impetuosidade e pela aggressividade dos lutadores.

K. O. Baby x Lauro Alves serão os primeiros profissionaes a subirem ao ring. Muito se espera da actuação dos dois pesos médios nacionaes.

Dr. Alfredo Herculano
Vias urinarias. Tratamento medico e cirurgico. Av. Rio Branco, 173. Tel. S. 1681 e C. 0386.

A TABELLA ORGANIZADA PELA AMEA PARA OS TREINOS DO SCRATCH

A Amea communica aos interessados que, para o preparo de sua equipe representativa nos restantes jogos do Campeonato Brasileiro de Football, fará realizar no mez corrente, os ensaios individuaes e de conjunto, nas seguintes datas:

Hoje, quinta-feira, 22 — Ensaio de conjunto.

Terça-feira, 27 — Ensaio individual.

Quinta-feira, 29 — Ensaio de conjunto.

Esses ensaios preparatorios serão realizados no stadium do Fluminense F. C., sendo os de conjunto ás 4 horas da tarde e os individuaes ás 5 horas, e a elles deverão comparecer, sem falta, os seguintes amadores:

Amado Benigno, Orlando Pennaforte, Helcio Paiva, Hermogenes Fonseca, Floriano Peixoto Corrêa, Fernando Giudicelli, Agostinho Fortes Filho, Estanislão Pamplona, Paschoal Silva, Nilo Murtinho Braga, Moacyr de Siqueira Queiroz, Ladislão Antonio, Arthur dos Santos, Theophilo Pereira, Sebastião Sant'Anna, Jaguaré Bezerra, Francisco Gonçalves, José Luiz, Carlos Nascimento, Gilberto Brandão, Rogerio Braga Filho e Florencio de Oliveira.

Nos ensaios de conjunto os ingressos serão cobrados á razão de 1$000, por pessoa.

Associação N. Sports Athleticos

OS JOGOS DE DOMINGO PROXIMO

Elite x Villa Rio

1º e 2º teams. Campo do primeiro Juizes sorteados do Esperança F. C. Representante do Jahu' F. C.

Bandeirantes x Secundario

1º e 2º teams. Campo do primeiro Juizes sorteados do Elite A. C. Representante do Villa Rio.

Yachting

AUDAX CLUB

Regulamento para a proxima competição do dia 25

Os concurrentes ás provas de natação devem achar-se ás 13 horas na séde, á rua Alexandre Moura n. 7, em Nictheroy, com o respectivo uniforme, camisa branca, calção preto e casquete preto e branco.

Bases da competição:

a) — O sorteio será meia hora antes;

b) — a partida será dada com os concurrentes alinhados segurando um cabo passado em boias;

c) — todo o concurrente que se valer de auxilio será desclassificado;

d) — os concurrentes só serão acompanhados por embarcações a remo;

e) — a chegada será em um alinhamento de balisas;

f) — os socios e juizes designados para auxiliar as provas deverão se apresentar aos directores, presidente e secretario, afim de receberem instrucções.

REMO

Após a competição aquatica, tratar-se-á da regata de 9 de dezembro, da Federação Nautica da Lagôa Rodrigo de Freitas, concorrendo á mesma o Gavea, Piraquê e Jardinense.

A assembléa geral extraordinaria, para tratar de interesses sociaes, será effectuada ás 14 horas e 30 minutos do dia 25 do corrente, na respectiva séde.

Club de Natação e Regatas

TRAVESSIA DA GUANABARA

Acham-se abertas as inscripções para esta travessia, a realizar-se no proximo mez de dezembro.

TRAVESSIA CARLOS DE MEDEIROS E 8º CAMPEONATO DE WATER POLO

A realizarem-se em dezembro proximo, acham-se abertas as inscripções Na rouparia do club encontrarão os associados um livro especial para esse fim.

CAMPEONATO INTIMO DE NATAÇÃO

Realiza-se no proximo dia 2 de dezembro, este campeonato com o seguinte programma:

1º pareo — 100 metros — Estreantes — Nado livre.

2º pareo — 100 metros — Qualquer classe — Costas.

3º pareo — 100 metros — Livre — Qualquer classe — Moças.

4º pareo — 200 metros — Qualquer classe — A' la brasse.

5º pareo — 100 metros — Novissimos — Livre.

6º pareo — 200 metros — Seniors — Crawl.

7º pareo — 100 metros — Novissimos — A' la brasse.

8º pareo — 50 metros — Infantis — Qualquer classe — Crawl.

9º pareo — 100 metros — Novos — crawl.

10º pareo — 400 metros — Qualquer classe — Livre.

11º pareo — Fantasia — Pesca da taboa.

"COMBINADO MARAMBAIA"

Realiza-se no proximo domingo, 25 do corrente o grandioso festival promovido pelo Tupy Foot-ball Club, na aprazivel Ilha de Paquetá, sendo a penultima prova disputada entre o Combinado Marambaia e o Combinado do Navarro, para conquista de valloso trophéo. A directoria do "Marambaia" convida todos os associados deste Combinado, assim como os da Columna Nautica de egual nome, a assistirem este festival, para maior brilho e realce do mesmo. O director desportivo do Combinado Marambaia escalou o seguinte "team" para esta importante prova:

Octavio — Mozart — Corrêa — Daniel — Callado — Cruz — Rabello — Caxangá — Waldemar — Eurico — Néco.

Reservas: — Fernando — Domingos — Marques.

MOVEIS
MOREIRA MESQUITA & Cia.
GRANDES FABRICANTES
Rua da Conceição - 173
DEPOSITO
AVENIDA MEM DE SA', 40 — RUA DO CATTETE, 136

THEATRO CARLOS GOMES
Empresa Paschoal Segreto
HOJE HOJE
Companhia Brasileira de Theatro Comico
A's 7,30 — (1ª sessão)
"A defesa é um facto"
A's 9 horas — (2ª sessão)
"A manicura do barbeiro"
A's 10,20 — (3ª sessão)
"A defesa é um facto"
SABBADO — Primeiras de
O DIA DA VIOLETA
sainete adaptado por JORACY CAMARGO, com musica de MARIO SYLVA.
POLTRONAS . . . . 3$000

ELECTRO BALL
R. Visconde do Rio Branco, 51
HOJE — 14 horas — HOJE
Um bello torneio sportivo em 20 pontos
OSCAR-ITUARTE (Azues)
contra
ANGEL-ERDOZA (Vermelhos)
NO CINEMA
PORQUE PARIS FASCINA
Seis actos de grande naturalidade, filmados por Josephina Baker
Esplendidos programmas — No
ELECTRO BALL
Rua Visconde do Rio Branco, 51

THEATRO RECREIO
HOJE — A's 7,45 e 9,45 — HOJE
Mais 2 incomparaveis exhibições da Super-revista de BITTENCOURT-MENEZES:
"E' DA FUZARCA!"
Que está fazendo as suas despedidas do cartaz.
AINDA ESTE MEZ:
Primeiras representações da hilariante e apparatosa revista
"Palacio das Aguias!"
em récita artistica da Rainha do Theatro — ALDA GARRIDO.

TRIANON
Cia. Abigail-Oduvaldo
HOJE — Ás 4 horas, Os Sorrissos da Vida. Ás 7 1|2, O Castagnaro da Festa. Ás 9 horas, Fazenda Nova! Ás 10 1|2 hs., Senhorinha Charleston.
Amanhã — Ser mãe é padecer num Paraiso.

PARISIENSE
EMPRESA V. R. CASTRO
HOJE — AS LEIS DE GUERRA, sobrepondo-se ás LEIS DIVINAS e a todos os SENTIMENTOS HUMANOS, condemnaram á morte
A enfermeira martyr
Condemnada porque aprendera na religião de Christo a proteger os fracos, a asylar os desamparados, a dar de comer a quem tem fome e a dar de beber a quem tem séde!
Uma das paginas dolorosas da Historia Universal!
(Programma V. R. Castro)
A SEGUIR: — Um drama scientifico-social: DEFENDENDO A RAÇA!

Evidencia-se, cada vez mais, a acção nefasta da commissão de box em nosso pugilismo

Parallelo curioso

E' sabido que o grande escudo de Firpo em sua marcha até o campeonato do mundo foi sua estupenda resistencia. Eis aqui a incognita que ligeiramente velava o futuro de Campolo, quando tantas esperanças se depositavam nelle. O curioso é que em identica situação se achava o "gigante de Nebraska", até que se lhe atravessou no caminho George Godfrey.

A experiencia de Campolo, com respeito a Monte Munn, era a mesma, relativamente, que a de Monte Munn, com respeito ao colossal negro, vencedor de Jim Maloney. Quando Munn enfrentou em Broklyn a Godfrey, este tinha 44 lutas em seu record contra 14 daquelle. Campolo por sua vez tinha 6 contra 20 do "gigante de Nebraska". Ignorava o peso pesado argentino, até esse momento, o que era um golpe á mandibula. E não ha duvida que pagou por elevado preço a lição...

E' precario o estado moral e financeiro do pugilismo nacional

A commissão de box, que era pouco mais que inutil, está se tornando nociva e prejudicial - Afficcionados que desertam

Por maior que seja a boa vontade com que se olhe o actual movimento pugilistico, não ha como negar a crise que ora atravessamos e cujo fim não parece proximo.

Programmas em que intervêm os mais acatados pugilistas dos nossos rings, reunindo promissores elementos nas suas provas preliminares, não conseguem despertar senão relativo interesse e fazer accorrer ao campo official pequenas assistencias.

As rendas dos ultimos espectaculos, alguns dos quaes podem, sem favor, ser classificados entre os melhores já realizados, não cobriram, sequer, as despesas de organização.

Por maiores que sejam os esforços dos organizadores, por mais populares que sejam os elementos escalados, por maior que seja a propaganda em torno dos espectaculos, o resultado financeiro é, invariavelmente, contrario ás empresas, que já se dão por felizes quando conseguem cobrir os gastos.

E não se diga que os máos programmas são a razão de taes fracassos; ahi estão as provas, patentes e insophismaveis, no resultado technico e financeiro das ultimas reuniões, algumas das quaes exhibiram os melhores homens dos nossos tablados, em combates de evidente equilibrio de forças.

Vimos, por exemplo, a luta entre Santa e De Carolis, com uma serie de magnificas preliminares, alcançar um exito muito inferior á espectativa, emquanto a reunião seguinte, com preliminares fracas e sem interesse e um combate que reunia, pela quinta vez, Crespo e Peter Johnson, alcançar verdadeiro successo de bilheteria.

E' facil de imaginar o interesse que tal estado de coisas desperta entre os organizadores, que dão "tratos á bola" para encontrar as causas do phenomeno.

Cada technico procura explicar, de uma fórma, a razão dos successivos fracassos Para uns, trata-se, apenas, de uma crise momentanea, que só um facto de grande sensação fará cessar Para outros, é a consequencia de combates de discutivel honestidade, que desgostaram alguns admiradores do grande sport. A falta de transporte rapido, do centro para o campo e vice-versa, justifica, para alguns, a deserção das assistencias. A maioria, entretanto, acha que a razão maior do retrahimento dos afficcionados é a commissão de box com as suas resoluções estapafurdias e os seus recuos inexplicaveis e invariavelmente absurdos. . .

Estamos com os ultimos. Embora reconheçamos razoaveis algumas daquellas explicações, parece-nos certo que a ultima é a que predomina para justificar a ausencia do publico aos ultimos espectaculos.

Ainda na ultima reunião soubemos que certo cavalheiro de grande destaque no mundo das finanças, um dos mais enthusiasmados amigos do box, não só não comparecera ao local do espectaculo, como obtivera numerosas adhesões de outros frequentadores assiduos, que resolveram não mais assistir lutas dirigidas pela actual commissão de box.

Não se trata de uma simples supposição; o facto que apontamos verificou-se effectivamente e, se fôr necessario, tornaremos publico o nome da pessoa envolvida, que não recusará, estamos certos, affirmar a veracidade do que dizemos, apenas com o intuito de orientar os que procuram explicar a crise por que passa o box carioca.

Para nós a situação da actual commissão de box é isustentavel; reduzida com a retirada de alguns dos seus membros mais acatados e uteis, apoiada, sómente, por elementos a quem não pretendemos negar idoneidade e boa vontade, mas que não podem arcar com a responsabilidade que lhes cabe, ella, que vinha sendo pouco mais que inutil, passa a ser prejudicial aos interesses do box, que rola, indiscutivelmente, pela rampa ingreme do descretito e do desinteresse publico.

E' necessario agir para evitar o que parece inevitavel, pelo caminho que vamos. Proseguir, será matar irremediavelmente o box carioca, que tudo indicava fadado a vencer como os que o fizeram com maior brilho e rapidez.

Essa é que é a verdade.

Bolsas de Dempsey

Tex Rickard declarou mais uma vez que o "matador de Manassa" foi o campeão que mais dinheiro ganhou entre as cordas do ring. Esta affirmação tão categorica se baseia na seguinte estatistica:

Em sua peleja com Jess Willard se arrecadou $ 552.000 na bilheteria, e Dempsey recebeu $ 27.500. Ante Brennan, $ 147.000 de bilheteria e $ 100.000 para Dempsey. Ante Carpentier ... $ 1.628.000 de renda e $ 300.000 para o campeão. Ante Firpo $ 1.183.000 de entradas e ..... $ 500.000 de bolsa para Jack. Ante Tunney $ 1.800.000 dos quaes tocaram á Dempsey ..... $ 711.000. Seu match com Sharkey arrecadou-se $ 330.000 dos quaes Dempsey embolsou ..... $ 120.000; com sua segunda luta com Tunney as entradas alcançaram $ 2.800.000, tocando a Dempsey $ 435.000. Total das entradas $ 9.093.000; para Dempsey $ 2.510.500. Já é ter "chance"...

HOMENAGENS A SANTOS DUMONT

A MAGNIFICA HOMENAGEM QUE SE PREPARA AO GRANDE BRASILEIRO

Vae crescendo o enthusiasmo geral para a grande manifestação que se prepara a Santos Dumont, que, após largos annos de estadia na Europa, regressa ao seu paiz.

Recebida pelo prefeito Prado Junior, a commissão do Partido Democratico que promove as alludidas homenagens, promptificou-se s. s. a adherir ás mesmas, promettendo todo o seu apoio e aceitando o convite para presidir a commissão que as vae promover.

Ficou assentado que será dado o nome de Santos Dumont á principal avenida já rasgada na area do morro do Castello, a qual vae se estender até a praça monumental que se projecta construir, até a praia de Santa Luzia.

Essa avenida já esta sendo calçada e medirá 64 metros de largura.

No dia da chegada de Santos Dumont serão inauguradas, com solennidade, as placas de bronze da nova avenida.

O sr. Prado Junior cedeu ainda o Theatro Municipal para ali se realizar, com a presença do corpo diplomatico, e altas autoridades brasileiras, uma solennidade civica em homenagem ao precursor da aviação.

A Commissão Central das homenagens ficou assim constituida:

Antonio Prado Junior, prefeito da cidade, presidente de honra; senador Carlos Cavalcante de Albuquerque, presidente do Aero Club; commandante Luiz Netto dos Reys, pela aviação naval; capitão Bento Ribeiro, pela aviação militar; sr. Carlos Guinle, presidente do Automovel Club; drs. Mattos Pimenta, Ferdinando Labouriau e Leonidio Ribeiro, pelo Partido Democratico.

As folhas que a Prefeitura pagará hoje

Pagam-se, hoje, na Prefeitura, as seguintes folhas de vencimentos, referentes ao mez de outubro: adjuntas de 1ª classe, de J a Z; titulados da Directoria de Obras, secção Maritima, operarios da Officina Geral e praticantes technicos contratados da Directoria de Obras.

DISPENSA ALEXANDRE

Movel para guardar generos alimenticios

Casa de Moveis e Tapeçarias

Martins Junior & C.

Andradas, 51 — Tel. N. 6787

QUEM E' O

Campeão de Minas

Foi, é e será sempre

O MAIOR DISTRIBUIDOR DE SORTES GRANDES NO BRASIL E ISSO O PODE PROVAR SEM EMBARAÇOS

Portanto, acautelae-vos e não vos deixeis illudir com propagandas espalhafatosas.

Elle não vos offerece outra coisa a não ser a SORTE GRANDE.

E para adquirir a Sorte, um só bilhete basta.

Os muitos milhares de contos das Grandes Loterias do NATAL, estão na

RUA RODRIGO SILVA N. 9 — Telephone: Central 0728

Grandioso festival artistico na Escola Dramatica Olympio Nogueira

Promovido por membros da commissão executiva da União dos Alfaiates, realizar-se-á no dia 24 do corrente, ás 20 1|2 horas, no amplo salão da Escola Dramatica Olympio Nogueira, á rua Visconde do Rio Branco n. 53, sobrado, grandioso festival que obedecerá ao seguinte programma:

1ª parte — A hilariante comedia em dois actos, intitulada os "Espectros".

2ª parte — Imponente baile ao som de uma excellente "jazz-band".

MARITIMAS

FACTOS, COISAS E HOMENS DO LLOYD

A "Julieta" do Romeu está presa; e, so a 1º de dezembro estará solta...

Com o rotulo de "alviçaras", ha tres dias, annunciámos aos maritimos do Lloyd, o augmento dos seus vencimentos, ha tantos annos, vencimentos de — fome.

E então, nós lhes promettéramos que, depois, lhes dariamos, em detalhes, essas alviçaras... Mas agora, somos forçados a confessar-lhes que isso se torna difficil, quasi impossivel, visto que a "obra" do illustre professor da Escola Naval, sr. commandante Romeu Braga, está presa na pasta do sr. Rockert, director-presidente da casa, de onde só sairá — podemos affirmal-o — a 1º de dezembro proximo.

MAS SAIBAM...

Entretanto algo que muito interessa a essa numerosa classe que ansiosa espera a presença da "moça", podemos desde já adeantar.

Fiquem sabendo os milhares de homens do mar daquelle Lloyd, que essa "obra" do compiscuo lente da mencionada Escola, se, de todo, não é uma droga, é, em grande parte, uma desillusão... Assim é que os pequeninos, os que trabalham; esses que, alli, mais são sacrificados — marinheiros, foguistas, taifeiros, etc., serão augmentados apenas em 25 por cento dos seus vencimentos de miseria. Os officiaes, de commandantes para baixo, terão augmento fraccionado, isto é, malbaratadamente. Os commandantes, sob tres classes, terão estes vencimentos 1:800$, 1:500$ e 1:000$000, respectivamente.

Emfim, verdadeira obra de um grande professor naval, mas de um pessimo, de um negativo technico, que é o capitão de fragata sr. Romeu Braga, que, com franqueza, não sabemos o que mais espera para deixar, de vez, o "Americano" da Praça Servulo Dourado.

MAS O QUE TUDO ISSO VEM PROVAR

Mas, com tristeza, tudo isso nos demonstra a falta de organização, de "união unida", em que se encontram as classes maritimas do paiz — classes que formam cerca de cem mil homens.

Se já assim estivessem, pacificamente, dentro de paz e ordem; com razões justas, etc., agora, no caso em questão os seus respectivos leaderes, de outro modo teriam resolvido a sorte desses marujos do Lloyd, evitando, assim, que, de um Romeu, saisse a "Julieta" que de facto saiu...

UNIAO DOS EMPREGADOS DO LLOYD BRASILEIRO

A assembléa de hontem

Como haviamos annunciado, realizou-se hontem, na séde dessa União, que esteve completamente cheia de socios, a assembléa geral ordinaria, na qual foram ventilados varios assumptos todos de importancia. A's 20 horas, aberta a sessão pelo respectivo presidente, sr. João Rodrigues, iniciaram-se os trabalhos que terminaram além das 22 horas.

Procedeu-se á leitura do relatorio geral da administração; do balanço garal; e, por fim, á eleição da commissão para exames de contas, que em seguida foi aclamada.

A parte que se referiu ao referido relatorio, impressionou, vivamente a assembléa, porque a mesma deixou patente o grande progresso em que marcha a futura União Maritima Brasileira.

Emfim, nós mesmos que assistimos aos trabalhos da mencionada reunião, ficamos convencidos de que a mesma, em accentuado progresso em que vae, será de facto, nos nossos meios maritimos, decidida affirmação.

NO LLOYD NACIONAL

O "voador da costa"

Pelo record da velocidade batido pelo "Aratinbó", do Lloyd Nacional, ha dias, numa viagem do Rio a Ceará, esse moderno e confortavel paquete, ficou unanimemente cognominado — "O voador da costa".

De facto. Essa unidade é, já agora, dos mais velozes das nossas unidades mercantes, entre os "Itas" da ultima serie da Costeira e os "Pedros" do Lloyd. E, nessa parte e em tudo, o "Aratinbó", é uma unidade que honra a Marinha Mercante Nacional.

Repleto de viajantes e com apreciavel carregamento, essa pequena "cidade fluctuante", deixa hoje, o Rio, ás 9 horas da manhã, rumo a Recife.

— O capitão de longo curso, sr. Hercilio Faria, foi nomeado 2º commandante do "Araraquara", que está soffrendo ligeiros reparos nas officinas da empresa, na Ponta d'Areia.

MOVIMENTO DOS PHAROES

De interesse dos navegantes

Está apagada a luz do pharolete da Ponta da Baleia, na Bahia, a qual, em breve, estará restabelecida.

OFFICIAES VIAJANTES

Viajam no "Commandante Capella", que chega hoje ao Rio, os seguintes officiaes: commandante Fortunato Ayrosa; capitão, Mario Tinoco; chefe de machinas, Heliodoro H. Cavalcante; medico, dr. Mario Werneck; commissario, Ariston Rocha; nauticos: Nestor de Souza Spinola; radio, Arary Potyguara de Macedo; machinistas: Alcino d'Oliveira Senna, João Bandeira de Mello e Roberto Francisco d'Oliveira e sub-commissario, Deoclecio Silva.

— Para os portos do norte, partem hoje, pelo "Aratimbó", os seguintes officiaes: commandante Augusto Nobre; capitão, Antonio Avalkado da Silva; chefe de machinas, José Fernandes Tavares; commissario, João Moraes; radio, Carlos Gomes Portella; nauticos: Carlos Gomes da Silva, José Rodrigues Villar e Vicente Florencio Silva; medico, dr. José da Costa Pinto.

— Dos portos do norte, chegam hoje, pelo "Uno", os seguintes officiaes: commandante Pedro Lima; chefe de machinas, Armando Cirio e commissario, Manoel Nogueira Lins.

OS DECRETOS DE HONTEM NA FAZENDA

O sr. presidente da Republica assignou hontem os seguintes decretos na pasta da Fazenda:

Exonerando o collector federal em Gambará, no Estado do Paraná, Leonidas de Araujo Perpetuo, por haver aceitado outro emprego;

Promovendo a continuo da Delegacia Fiscal no Rio Grande do Sul o servente Luiz de Menezes Gedinho;

Nomeando: João Carlos Teixeira Brandão para contador de edição da officina de impressão typographica da Imprensa Nacional; Sylvio Ferreira Lobo, escrivão da collectoria federal em Monte Mór, no Estado de São Paulo;

Nomeando collectores federaes, em Monte Mór, no Estado de São Paulo, Sylvio Minguzzi e em Cambará, no Estado do Paraná, Oscar Dias Negrão.

PARTIU PARA A AMERICA DO NORTE O SUPERINTENDENTE DA LIMPEZA PUBLICA

Com destino á America do Norte, levando a incumbencia de estudar nesse paiz os systemas de fornos para incinerações do lixo, o que será introduzido depois nesta capital, partiu hontem, no "Western World", o sr. João Gualberto Marques Porto, superintendente da Limpeza Publica. Dos Estados Unidos, ainda com o mesmo objectivo, aquelle funccionario municipal, passará á Europa.

Durante a ausencia do sr. Marques Porto, substituil-o-á naquella superintendencia, o sr. Domingos José Meirelles.

BATERIAS DE COZINHA DE ALUMINIO PURO

Uma dona de casa intelligente e economica só compra a marca "AGUIA", estampada no fundo de cada peça. A' venda em todas as boas lojas de ferragens. Grande Fabrica. Rua do Rezende ns. 33|35.

NEUBERT & KARTHAUS

RIO DE JANEIRO

Cuidado, Navegantes! O pharolete apagou!

Recebemos da Divisão de Pharóes o seguinte communicado:

"Avisa-se aos navegantes que se acha apagada a luz do pharolete da Ponta da Batola, no Estado da Bahia, n. 91, da Lista de Pharóes. Novo aviso communicará o seu restabelecimento.

Rico palacete

Nas Laranjeiras, novo, estylo moderno, com 2 pavimentos, tendo saleta, sala de visitas, sala de jantar, fumoir, sala de almoçar, quarto, w. c., dispensa e cozinha no primeiro pavimento; 5 amplos quartos, quarto de banho e terraços e lindo mirante no terceiro pavimento. Fóra tem garage e 2 quartos para criados. Preço 225:000$000, valor real 300:000$. Trata-se com Costa Braga & C., Rua S. Pedro, 72. — Phone Norte 2358.

Multas impostas pela Fiscalização de Generos Alimenticios

A Inspectoria de Fiscalização de Generos Alimenticios impoz as multas das seguintes importancias: 200$ a Pereira & Loureiro, estabelecidos á rua Bom Pastor n. 28; 200$, a Manoel Rodrigues Fontoura, rua Visconde de Santa Isabel ns. 1 e 3; 459$, a Marcolino Martins Pereira, rua José Hygino n. 82, e 2:000$, a Albina & Santos, rua Pereira Nunes n. 185.

O LANÇAMENTO DA PEDRA DO NOVO EDIFICIO DA ESCOLA NORMAL

Na rua Mariz e Barros, na area recentemente desapropriada, realiza-se, hoje, ás 15 horas, o lançamento da pedra do novo edificio da Escola Normal, obra que deverá estar concluida em meiados de 1930.

O projecto escolhido, cujas linhas architectonicas obedecem ao estylo colonial, é da autoria dos engenheiros architectos Cortez & Bruni e obteve o 1º premio na concurrencia publica que, para esse fim, foi especialmente aberta. A construcção do novo edificio foi confiada á Sociedade Commercial e Constructora Limitada, tudo de accordo com a proposta apresentada em concurrencia publica, e que teve a approvação do prefeito.

O acto que será presidido pelo sr. Antonio Prado Junior, constará do lançamento da pedra e benção da mesma, pelo arcebispo coadjuctor do Rio de Janeiro, d. Sebastião Leme, orando em seguida, sobre o acontecimento, o presidente do Instituto Central dos Architectos.

Não haverá convites especiaes.

VILARINHO — Alfaiate

Importação directa das principaes fabricas Inglezas. Rua São José n. 104-1º andar, antiga Santo Antonio.

A SESSÃO DE HONTEM DO SENADO

Falou á hora do expediente o sr. Pereira Lobo, depois de passar a presidencia ao sr. Carlos Cavalcanti, supplente de secretario. O orador fez um breve necrologio do sr. Serapião de Aguiar e Mello, ex-senador por Sergipe, requerendo que se consignasse na acta um voto de pezar pelo seu fallecimento.

Approvado esse pedido, entrou-se logo na ordem do dia, na qual, faltando numero para votação, o que se fez foi sómente encerrar a discussão unica das emendas offerecidas, em ultimo turno, ao orçamento da Fazenda, e em segundo turno, á proposição que fixa as forças navaes para o exercicio de 1929.

Sobre as emendas ao orçamento da Fazenda falou o sr. Paulo de Frontin, applaudindo o criterio da Commissão de Finanças em relação áquellas que s. ex. apresentára, referentes ás verbas "Exercicios Findos" e "Serviços Industriaes do Estado".

O relator da materia, sr. João Lyra, respondeu dizendo que se devia a boa solução conseguida ao proprio sr. Frontin, que a provocára com as suas sábias suggestões, e terminou rectificando um erro de cifras na publicação do seu parecer, afim de ser feita a necessaria corrigenda na redacção final.

Por fim, expirado o praso para apresentação de emendas de terceira discussão ao orçamento da Guerra, tiveram apoiamento as que lhe foram offerecidas, excepto uma do sr. Lauro Sodré e outra do sr. Mendes Tavares, que a mesa deixára de receber por infringentes de dispositivos constitucionaes e regimentaes.

O sr. Lauro Sodré estranhou essa decisão da mesa, mas conformou-se com ella. O sr. Antonio Moniz, porém, reclamou esclarecimentos, que a principio o sr. Pereira Lobo, da presidencia, se negou a fornecer, allegando tratar-se de questão vencida, mas depois, em face da insistencia do senador bahiano, acquiesceu em dar, lendo o texto do Regimento em que se bascara.

No IMPERIO

Segunda-Feira

IRENE RIG em

ESCRAVAS DO OURO

THE SILVER SLAVE

Ha grandes amores e paixões vorazes! Mas como classificar o sentimento que se ins pira na ambição, que nasce —:— da fascinação pelo ouro! —:—

PROGRAMMA MATARAZZO

Segunda-feira

NO

CAPITOLIO

POLA NEGRI

a soberana do «ecran»

em

Rachel

ou OS AMORES DE UMA ACTRIZ

Davam-lhe gloria, davam-lhe fama, davam-lhe joias! Mas a sua alma, enojada do mundo, ambicionava apenas a felicidade daquelle amor que para ella era tudo!

CARPINTEIROS

Precisa-se para os serviços da Ligth. dirijam-se a rua do Costa, 39.

Antonio Moreno

Claire Windso

Ray Hallor

e Eddie Gribbon

são os Heróes desse romance de

sensação da TIFFANY STAHL

HOMENS ANONYMOS

HOJE NO ODEON

O potro Vulcain é franco favorito no G. P. Europa, da corrida de domingo, no Itamaraty

No Hippodromo do Itamaraty

PARA A CORRIDA DE DOMINGO

Como ficou organizado o programma

Publicamos a seguir o programma completo da reunião de domingo no Itamaraty, inclusive as chaves das chaplas, embora não tenham estas chancella official.

Eil-o:

1.ª carreira — Premio "Criação Brasileira" — (6ª prova) — 1.609 metros — 5:000$; 1:000$ e 250$.

		Kilos
1	Tentação	49
2	Rouxinol	51
3	Homenagem	40
4	Campeiro	51
5	Patativa	49

2.ª carreira — Premio "Internacional" — 1.500 metros — 4:000$ e 800$.

		Kilos
1-1	Mouro	55
2-2	Hebreu	53
3 (3	Eclat	50
3 (4	Mercador	47
4 (5	Panurgo	50
4 (6	Paulina	52

3.ª carreira Premio "Nacional" — 1.609 metros — 4:000$ e 800$.

		Kilos
1-1	Lageado	48
2 (2	Gladiador	50
2 ("	Emboaba	52
3 (3	Rhodesia	52
3 (4	Zig	50
4 (5	Graciosa	49
4 (6	Intrepido	51

4.ª carreira — Premio "Brasil" — 1.609 metros — 4:000$ e 800$.

		Kilos
1	Grinalda	52
2	Tagalle	51
3	Lulito	50
4	Dogma	51
5	Sansovino	51

5.ª carreira — Grande Premio "Europa" — 1.609 metros — 10:000$; 2:000$ e 500$.

		Kilos
1	Vulcam	51
2	Marouf	51
3	Patuscada	49
4	Congo	51

6.ª carreira — Premio "Excelsior" — 1.609 metros — 4:000$ e 800$.

		Kilos
1	Big Ben	50
2	Calliope	48
3	Malicioso	54
4	Ministro	54
5	Patife	51

7.ª carreira — Premio "Progresso" — 1.750 metros — 4:000$ e 800$.

		Kilos
1	Estylo	54
2	Electrico	49
3	Rolante	54
4	Consul	54
5	Galaór	54

8.ª carreira — Premio "17 de setembro" — 1.750 metros — 4:000$ e 800$.

		Kilos
1	Maranguape	53
"	Tanguary	53
2	Ballia	55
3	Algarabia	53
4	Middle West	54
5	Fragor	55

9.ª carreira — Premio "Itamaraty" — 1.609 metros — 4:000$ e 800$.

		Kilos
1-1	Gentleman	52
2-2	Silea	53
3-3	Falucho	48
4-4	Lugo	50
5 (5	Pinga Fogo	55
5 (6	Preto	55

Jockeys femininos

NA INGLATERRA E NA FRANÇA

Quando na Inglaterra os jockeys femininos augmentam de numero e de exito, invadindo o gosto pelo sport as classes mais elevadas, conforme se deprehende da gravura que em outra parte publicamos onde se vê o final da Newmarket Town Plate, prova a que concorre a fidalguia britannica, em Paris se procura restringir a intromissão do elemento feminino, e dessa reacção nos dá testemunho o trecho a seguir de um communicado da United Press:

"A crescente invasão dos jockeys de sexo feminino nos hippodromos francezes, particularmente nas pequenas pistas provinciaes, não encontrou as boas graças da Societé du Demi-Sang, cuja palavra é praticamente uma lei em assumptos turfistas, e que acaba de desapprovar officialmente a participação das mulheres nesse mister.

Sustentando que os jockeys femininos nenhum beneficio trazem ao sport, o comité da sociedade annunciou que recusará subvenções a qualquer organização que permitta a participação de profissionaes desse sexo nas suas pistas.

A decisão foi recebida com violentos protestos, pois relembra-se que algumas das principaes provas corridas recentemente foram ganhas por mulheres, notando-se entre essas vencedoras madame Mary Feraud e mademoiselle Dorangé.

A decisão attinge principalmente a Normandia e Provence, onde desde ha algum tempo já se realizavam competições exclusivamente entre jockeys femininos."

Em Palermo

RAMON PELLETIER TEM NOVO CONTRATO

O treinador Naciano Moreno, "el mago" de Palermo, fechou contrato com o jockey Ramon Pelletier, para este ser a monta official de todas as cavallariças a seu cargo.

Pelletier pelo contrato receberá o ordenado de 1.000 pesos e mais 10 °|° de commissão sobre os premios.

O jockey de Rico, iniciará suas funcções em 1° de janeiro de 1929.

Em torno do programma de domingo proximo

O Derby Club, já tem organizado o programma para o seu meeting de domingo, e é um dos melhores que nesses ultimos mezes têm sido cumpridos no Itamaraty.

A prova maxima com 10:000$000 de premio, servirá para um novo encontro entre os animaes estrangeiros de dois annos e que mais se têm salientado até a presente data. Marouf, Congo e Vulcain, parecem possuir mais recursos que a egua Patuscada, que completa o lote, mas a luta promette se desenrolar com probabilidades para todos, julgando-se pelas condições optimas de treinamento em que se encontram.

As provas communs estão tambem optimamente lotadas de animaes de forças equilibradas, como nas denominadas "Progresso" e "17 de setembro", ambas em 1.750 metros, com os parelheiros Estylo, Electrico, Rolante, Consul e Galaor na primeira e Maranguape, Tanguary, Ballia, Algarabia, Middle West e Fragor na ultima. Só esses premios serviriam para attrair interesse a qualquer programma, notadamente o encontro do valente Tanguary, com Ballia, M. West e Algarabia, na pista onde produziu sempre as suas melhores performances.

O programma é completado com os premios "Brasil" onde se destacam Grinalda e Tagalle, no campo formado por Lulito, Dogma e Sansovino, "Excelso" alistando Big Ben e Patife com Calliope, Malicioso e Ministro. "Itamaraty", onde as forças de Gentleman, Silea e Lugo estão em jogo com Falucho, Pinga Fogo e Preto. "Nacional", com o reapparecimento de egua Rhodesia, enfrentando Lageado, Gladiador, Emboaba, Zig, Graciosa e Intrepido. "Internacional", que dá outra opportunidade ao cavallo Mouro, como top weight de abater os concurrentes Hebreu, Eclat, Mercador, Panurgo e Paulina, e finalmente o "Criação Brasileira" para os nacionaes de 3 annos Tentação, Rouxinol, Homenagem, Campeiro e Patativa.

Esses são os nove premios que comportam no programma de domingo, e que promettem attrair o interesse dos nossos turfmen sempre dispostos a assistirem, carreiras bem organizadas como as que já nos referimos.

E' pois, de se esperar, uma esplendida tarde turfista, na de domingo, no Itamaraty.

O FINAL DO NEW-MARKET TOWN PLATE

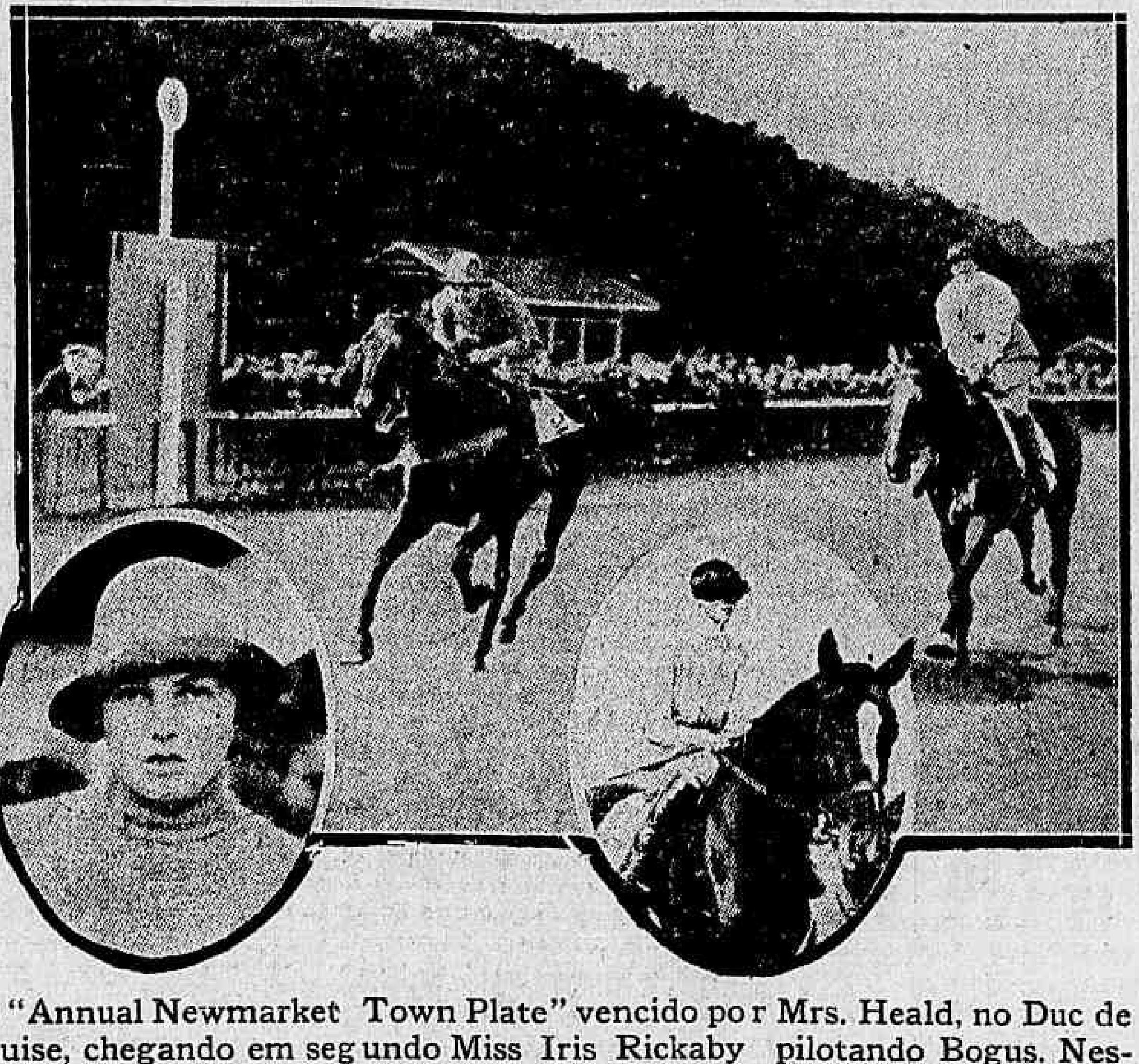

O "Annual Newmarket Town Plate" vencido por Mrs. Heald, no Duc de Guise, chegando em segundo Miss Iris Rickaby pilotando Bogus. Nesta carreira tomaram parte mr. F. A. Simpson montando Loyal Stot, Miss Eileen Joel, dirigindo Peacemaker II e Miss D. Sannders pilotando Fair Toy. Nos medalhões se vêem, á esquerda, miss Iris Rickaby e á direita mrs. Heald.

A actividade nos hippodromos

NA GAVEA E NO ITAMARATY

Hontem não houve grama; nenhum parelheiro se exercitou. Pela manhã, entretanto, houve na pista de areia os passeios de costume.

O Itamaraty é que deu um ar de sua graça com o trabalho de Vulcain que para ali attraiu varios curiosos.

O filho de Blink, dirigido pelo jockey Claudio Ferreira trabalhou á vontade a distancia de 1.800 metros, marcando a milha final em pouco menos de 107 e os 1250 em 81.

Deram bons galopes Eclat e Ministro. Zig trabalhou forte. Malicioso fez um bom floreio, Pinga Fogo se occupou num exercicio de saude. Patife trabalhou a milha fazendo os ultimos 600 metros em 40". Homenagem, a vontade, fez uma milha em 111" e Electrico trabalhou 1750 metros em 120".

Vae aqui um registro: ha muito tempo não appareciam no prado e suas redondezas tantos curiosos.

Patuscada no G. P. Europa

ZEZINHO TEM ESPERANÇAS

O treinador José de Paula Mendes, ou simplesmente Zezinho, á porta do Jockey Club, quando lhe perguntamos pela saude de sua pensionista Patuscada, nos respondeu:

— Já está boa e vae correr no domingo.

— E que esperança ha?

— Não digo que ganhe porque a turma é muito forte, mas a egua tem de chegar ali juntinho com elles. Na corrida do Jockey Club se não fosse aquelle negocio na entrada da recta, a coisa seria outra.

O presidente de volta

E' esperado hoje, de S. Paulo, o presidente do Jockey Club, sr. Linneo de Paula Machado.

Um reforço para o stud Carlos Guinle

O sr. Carlos Guinle, adquiriu ao criador sr. Linneo Machado, dois potros da lerta U, de sexos differentes, sendo a potranca filha de Sim Rumbo.

No Hippodromo de Santos

SANTOS, 21 (A. B.) — E' o seguinte o programma organizado para a 15ª corrida a realizar-se no dia 25 do corrente mez, no Hippodromo desta cidade:

1° pareo — Perseverança — 800$000 e 160$000 — Distancia 1.200 metros.

	Kilos
Dinamite	49
Tacito	54
Telmo	54
Suberba	40
Fox-Topoli	53

2° pareo — Companhia Antarctica Paulista — 800$ e 160$000 — Distancia 1.500 metros.

	Kilos
Bagatelle	55
Pandego	51
Urutão	40
Bataclan	49

3° pareo — The City of Santos Cy. — 800$ e 160$000 — Distancia 1.600 metros.

	Kilos
Santo Irona	53
Singapura	52
Ta Buche	50
Pretinha	52

4° pareo — Coronel Ernesto Guimarães — (correm amadores) — Medalhas de ouro, prata e de bronze aos vencedores.

5° pareo — Miramar — 800$ e 160$ — Distancia 1.700 metros.

	Kilos
Murilli	54
Paco	54
Pelintra	54
Taquary	51
Furf II	50

6° pareo — Associação Commercial de Santos — 1:000$ e 200$000 — Distancia 1.700 metros.

	Kilos
Saracoteador	53
Libertador	54
Cido	54
Rio Claro	54
Sem Temor	52

No ultimo domingo não houve corridas.

A campanha de Edison

E SEU TRIUMPHO NO "BENTO GONÇALVES"

O cavallo Edison, que chegou antehontem a nossa capital, já correu na temporada passada em nossas pistas, conseguindo apenas um empate com o cavallo Mac.

O laureado do "Bento Gonçalves", voltando para Porto Alegre, acclimou-se bem, e com a direcção do compositor Arthur Fernandes, foi aos poucos entrando em carreira, conseguindo nada menos de sete triumphos, fóra o obtido no dia 11 do corrente na prova maxima do turf porto-alegrense.

O filho de Gradely, levantou em premios no Rio Grande, a bella somma de 41:000$000, e brevemente será apresentado novamente em nossas pistas, agora defendendo as cores do sr. Paulo Rosa, que o adquiriu após o "Bento", pela somma de 12:000$000.

COMO A IMPRENSA GAUCHA VATICINOU A VICTORIA DE EDISON

São do semanario "Vida Turfista", da edição da vespera da disputa do "Bento Gonçalves", as seguintes linhas:

Edison, que tão inesperado triumpho alcançou no premio "Protectora do Turf", em setembro ultimo, é a nosso juizo o ganhador da prova.

O filho de Gradely anda no mais completo estado de entrenamento, que já demonstrou domingo ultimo, onde com 52 kilos impoz-se commodamente em 2'20" sobre 2.100 metros.

O trem da carreira deve ser violento, pois para isso influirá a presença de El Pocho, Edison é um cavallo que póde facilmente cobrir 3.100 em 210", correndo os ultimos 1.000 metros a razão de 70". Se correrem devagar, isto prejudicará a chance do nosso favorito, mas como já dissemos acima, El Pocho encarregar-se-á do passar os primeiros mil metros em 1'7" e os segundos em 70", o que para a distancia da prova e pelo actual estado da nossa pista, será um trem bastante violento.

A CONFIANÇA DO TREINADOR AO FILHO DE GRADELY ATRAVE'S UMA ENTREVISTA

O compositor Arthur Fernandez, entrevistado momentos antes da disputa do "Bento Gonçalves", assim se expressou:

"Não vae ser uma "fija" para o cavallo do Soares, como muitos dizem.

Paramount póde ganhar, mas o meu e o do Reyna, tambem pódem.

Só receio que Edison, com 56 kilos, venha a faltar.

Gostei muito de Chysanthemo, hontem, e penso que possa correr muito bem.

El Pocho terá o peso da carreira, pois será o encarregado de fazer Paramount dispender as primeiras energias.

Mimoso trabalhou bem, e tambem terá destacada actuação.

Podem declarar aos aficionados porto-alegrenses, que a formula para o Bento é a seguinte: Edison, Paramount e Chrysanthemo.

Quanto á Damasco e Campeão, podiam ficar nos boxes, pois só irão atrapalhar a atropellada de Edison.

A HISTORIA DE TATTERSALL

(POR STOCKWELL)

Sua primeira commissão directora, diz a Historia da Industria e Commercio em França, foi composta por Theodore de Veraigne, Jules Gautier, conde de Riencourt, barão de Pierres, M. M. Blenart e de Jousselin. O capital social foi fixado em 800.000 francos.

Desde o inicio de sua existencia, o Tattersal Francez alcançou successo e seu primeiro balanço accusa uma somma de negocios de 1.146.300 francos. Actualmente essa cifra ultrapassa de 15.000.000 de francos.

O primeiro local do Tattersall Francez tornou-se logo exiguo e insufficiente, dadas as operações cada vez mais importantes da sociedade. Em 1893 ella foi obrigada a installar uma succursal em Neuilly, na estrada da Revolta n. 13, para fazer ali exclusivamente as vendas de puro-sangue. A perfeita installação desse estabelecimento está ainda na memoria de todos os apaixonados de corridas.

Nesse mesmo anno addicionou ás vendas de cavallos, carruagens, arreios, assim como bicyclettas; finalmente, em 1899, passou tambem a realizar a venda de automoveis, destinada a um grande futuro.

Em 1910, o sitio da rua Beaujou, tornando-se muito acanhado, o conselho decidiu a sua venda e fez a acquisição de um terreno situado á rua Pergolese n. 10, onde foram edificados os escriptorios para os serviços administrativos e technicos, assim como um grande estabelecimento de tres pavimentos com vinte e dois boxes cada um; ahi foi installado um "hall" coberto, onde são feitas actualmente todas as vendas de cavallos, carruagens, arreios e automoveis.

Depois da grande guerra, os exercitos inglezes e americanos tiveram de recorrer aos serviços da sociedade para a liquidação de cavallos e muares. Essas transacções ultrapassaram de 10 milhões de francos.

O Tattersal Francez, além de seu estabelecimento de Paris, possue em Deauville uma succursal destinada ás vendas annuaes de "yearlings". Construido em 1899, augmentado e embellezado em 1921, 1925 e 1926, chegou elle a ser o que hoje é, esse luxuoso estabelecimento conhecido de todos os sportsmen.

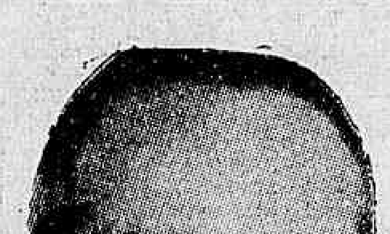

Mr. Antoine May

As transacções da sociedade em Deauville, augmentando de anno para anno de um modo consideravel, fazem della uma das organizações mais importantes e uma preciosa intermediaria entre os criadores e proprietarios francezes e estrangeiros.

Para manter e facilitar esta união, o Tattersall Francez ha tempos um jornal, "Le Sport" e com M. de Saint Albin, o jornal tornou-se, depois, "Le Jockey".

Actualmente seus serviços technicos publicam annualmente: "La Revue des Eleveurs des Chevaux de Pur-sang", irmã franceza da "Bloodstock Breeder's Review", tão apreciada entre os criadores.

Existindo ha mais de setenta annos, a sociedade tem tido por presidentes de seu conselho administrativo: MM. Theodore de Veraigne, o barão de Pierres, Hocmelle, Gautier (durante 33 annos), Camille Blanc (durante 31 annos) o conde Paul de Pourtalés. Os directores foram MM. Legrand, Grossmann, Muller e Cremiére.

De ha dois annos para cá, o Tattersall Francez vem sendo dirigido de maneira notavel por um technico sem par, M. Jugelet, para quem as origens e a sciencia do cruzamento da raça pura não tem segredos.

A essas brilhantes qualidades profissionaes elle reune uma affabilidade sem limites. Em seu delicado mister é elle auxiliado por um co-director, o conde de La Taille, cuja actividade e gentileza são incomparaveis.

E' addido á direcção geral o marquez de Brissac, que, como o conde de Taille, pertence á elite da aristocracia franceza.

O Conselho Administrativo actual, compõe-se de verdadeiras personalidades taes como o conde Paul de Pourtalés, o conde Claude de Saint-Phalle, o visconde de Rochefort, M. L. N. André, e tem por presidente um dos mais conscienciosos e competentes criadores, M. Georges Antoine May, proprietario do Haras du Perray, de reputação mundial.

Assim administrado, não é de admirar que o Tattersall Francez, consideravelmente ampliado, continue a ser um elemento preponderante nos centros sportivos da actividade nacional.

Apreciando o "Carlos Garcia"

UMA OPINIAO SOBRE OS TRES GRANDES CONCORRENTES

O G. P. Carlos Garcia é a prova maxima de domingo em S. Paulo, subindo a sua dotação a importancia de 15:000$.

Nella estão inscriptos parelheiros muito conhecidos do turf carioca, Coronel Eugenio e Iberico em competição com Labia, La Zingara, e Foscarina, sendo que a penultima tem credenciaes de superior importancia, por isso que já teve occasião de derrotar o pensionista do Stud Seabra.

A carreira como se vê é interessante por que além dessa revanche em perspectiva, têm os contendores de se haver com o defensor das cores do Stud Expedictus que é adversario de muito valor.

Um turfman chegado de S. Paulo, falando da carreira, nos disse o seguinte:

Iberico e Coronel Eugenio trabalharam no mesmo tempo e nas mesmas condições; entretanto confio mais no cavallo do sr. Linneo, pois leva menos peso. La Zingara anda muito bem, mas, não creio que possa ganhar.

Dos nove, tenho oito

TODOS SAO MUITO "BRABOS", A DEFESA E' DIFFICIL

Na secretaria do Derby Club, após a conclusão do programma perguntámos ao Braulio Cruz pelo seu cartaz no domingo.

O sagacissimo japonez assim synthetisou a resposta, dos nove tenho oito.

— Como se entende isto ?

— Nos nove pareos tenho as seguintes montarias: Patuscada, Rouxinol, Hebreu, Sansovino, Calliope, Pinga-fogo, Electrico e Zig.

— Quaes são as boas?

— Não ha boas, todos os pareos são brabos e a defesa é difficil.

Franco, masc. zaino, nascido no Estado do Rio de Janeiro em 1925 — Familia 28.

Penny, preto — 1918.	Stornoway	Desmond	St. Simon	Galopim	Vedette	19
					Flying Duchess	3
				St. Angela	King Tom	3
					Adeline	11
			L'Abbesse de Jouarre	Trappist	Hermit	5
					Bunch	1
				Festive	Carnivale	14
					Piercy	16
		Sisterlick	Ladas	Hampton	Lord Clifden	2
					Lady Langden	10
				Illuminata	Rosicrucian	5
					Paraffin	1
			Sister Lucy	Ormonde ou St. Gatien	Rothell ou The Rover	6
					St. Editha	16
				Lucy Glitters	Speculum	1
					Bicycle	20
	Prized	St. Simonmini	St. Simon	Galopim	Vedette	19
					Flying Duchess	3
				St. Angela	King Tom	3
					Adeline	11
			Mimi	Barcaldine	Solon	23
					Ballyroe	23
				Daug of Lord Lyon	Lord Lyon	1
					Sadie	12
		Goldau	Gold	Sterling	Oxford	12
					Whisper	12
				Lucetta	Tibthorpe	16
					Verona	2
			Astwith	Wenlock	Lord Clifden	2
					Mineral	4
				Sister of Ryshworth	Skirmisher	1
					Vertumna	3
Alsaciana, zaina — 1917	Inspector	Le Samaritain	Le Sancy	Atlantic	Thormanby	4
					Huricane	3
				Gem of Gem's	Strathconan	11
					Poinsettia	4
			Clementine	Doncaster	Stockwell	3
					Marigold	5
				Clemence	Newminster	8
					Eulogy	2
		Semiramis III	Dauphin	Dollar	Flying Dutchman	3
					Payment	1
				Schooner	Father Thames	6
					Admiralty	2
			Salamandre	Ladislas	Hampton	10
					Lady Superior	2
				Salette	Mandrake	4
					Sylvie	2
	Sidney	Simonside	St. Simon	Galopim	Vedette	19
					Flying Duchess	3
				St. Angela	King Tom	3
					Adeline	11
			Daisy Chain	Springfield	St. Albans	2
					Viridis	2
				Chatelaine	Cambuscan	1
					Pal-lal	3
		Lady Ormonde	Ormonde	Bend'or	Doncaster	5
					Rouge Rose	1
				Lily Agnes	Macaroni	14
					Polly Agnes	16
			Lady Florence	Chester	Macaroni	14
					Poetry	3
				Gorse	Wild Moor	11
					Venom	23

Edison foi á raia

O cavallo Edison, recentemente chegado do Rio Grande, apresentou-se na pista do Itamaraty, montado pelo jockey Armando Rosa.

O filho de Gradely não escapou á sorte dos que triumpham: foi objecto da admiração de todos e de commentarios fartamente elogiosos.

Chega hoje o sr. Alvaro Martins Catharino

A bordo do "Asturias" esperado hoje, viaja o turfman sr. Alvaro Martins Catharino.

O transatlantico da Mala Real, atracará no cáes do armazem 18, devendo o desembarque se effectuar entre 9 e 10 horas.

O pedigree de Franco

Publicamos em outro logar desta pagina o pedrigee do cavallo nacional Franco que, montado pelo jockey Domingos Suarez, dividiu honrosamente a victoria do classico "Alfredo Santos", empatando com o potro inglez Congo.

Chegou Timoteo Batista

De S. Paulo, chegou hontem o jockey Timoteo Batista, que intervirá na corrida de domingo, no Derby Club.

Timoteo, entre outros parelheiros, dirigirá Tentação, Congo e talvez Tanguary.

Gonorrhéa no homem e na mulher — Tratamento moderno. — DR. ALVARO MOUTINHO — Rua Buenos Aires, 77.

TERRENOS A PRESTAÇÕES DE 40$000, SEM JUROS E ENTREGA IMMEDIATA, NA ESTAÇÃO DE ANCHIETA — VILLA MARIOPOLIS

Local muito saudavel com agua á porta. Os preços actuaes são de propaganda e por isso brevemente serão augmentados. Aproveitem a occasião. Trata-se diariamente na Confeitaria e Padaria Recreio Santo Antonio defronte a Estação de Anchieta.

ASTHMA

BRONCHITE ASTHMATICA

Pós Anti-Asthmaticos

"Descoberta japoneza"

O LEGITIMO TRAZ UM JAPONEZ

Exijam sempre esta marca

Marca registrada

A VENDA EM TODAS AS PHARMACIAS E DROGARIAS DO BRASIL

PARQUE LAFAYETTE

Terrenos em lotes, chacaras e sitios, entre Rio e Petropolis, servidos por magnifica estrada de rodagem e pela Leopoldina, com passagem de 500 e 300 reis, ida e volta, 20 minutos de automovel e 30 de trem. O factor maximo do valor da propriedade é o facil e barato transporte.

A construcção é livre e o material mais barato 30 °|°.

Tratar no local (Estação de Merity) ou na Casa Bancaria Lafayette Bastos & Cia. Rua Buenos Aires, 46. Tel. Norte 1587.

HERNIAS

AGRADECIMENTO

Cura radical, sem dôr, sem operação, sem prejuizo das proprias occupações

Consultorio do DR. MENEZES DORIA

RUA S. JOSE', 104-2° ANDAR, ELEVADOR, AO LADO DO HOTEL AVENIDA

Rio, 8 de Fevereiro 1928.

Caro mestre DR. MENEZES DORIA

Cordiaes Saudações

Com a mais viva satisfação venho lhe communicar que o tratamento a que me submetti para a cura de uma hernia inguinal direita, pelo processo da HERNINA, tive o melhor resultado; onze applicações foram sufficientes para fechar o alojamento do canal inguinal. Não me descuiderei em lhe enviar os doentes que tiver, de modo a evitar para elles uma operação facil, mas, no entanto, uma operação.

Com os meus mais vivos reconhecimentos, apresento-lhe os meus protestos de estima e consideração.

Do collega, admirador, grato,

DR. EURICO SAMPAIO

Assistente do Hospital Nacional de Psychopathia e de Clinica Psychiatrica da Faculdade.

RUA VOLUNTARIOS DA PATRIA, 459 — Tel. Sul 2030

(Firma reconhecida no Tab. Illão Fonseca Hermes)

PRAÇA DO RIO

CAMBIO

O mercado de cambio funccionou hontem, em posição mais ou menos estavel e sem alteração de interesse. O movimento de negocios esteve moderado, em virtude da falta de procura e de offerta tanto no bancario, como no particular.

Os Bancos do Brasil conservou a sua taxa de 5 31|32 d. e os demais a 5 61|64 e 5 133|128 d. O mercado fechou estacionario.

Taxas fornecidas pelos Bancos:

A 90 d/v.

Londres	5 61|64 a	5 31|32
Nova York	8$300 a	8$320
Paris	$326 a	$327
Canada	8$300 a	8$320

A' vista:

Londres	5 113|128 a	5 220|256
Paris	$328 a	$329
Nova York	8$350 a	8$400
Italia	$439 a	$442
Hespanha	1$356 a	1$365
Provincias	1$32 a	1$380
Portugal	$379 a	$390
Provincias	$381 a	$400
Suissa	1$616 a	1$625
B. Aires (papel)	3$545 a	3$565
B. Aires (ouro)		8$060
Montevidéo	8$620 a	8$650
Japão	3$960 a	4$000
Suecia	2$248 a	2$260
Noruega	2$242 a	2$245
Japão	3$980 a	4$000
Suecia	2$250 a	2$255
Noruega	2$242 a	2$250
Hollanda	3$367 a	3$400
Canadá		8$400
Dinamarca	2$242 a	2$250
Chile		1$040
Syria	$328 a	$329
Belgica (papel)	$233 a	$235
Belgica (ouro)	1$165 a	1$175
Rumania	$054 a	$057
Slovaquia	$249 a	$250
Allemanha	1$999 a	2$010
Austria	1$184 a	1$185
Cafó		$329
Soberanos	41$400 a	41$200

Saques por cabogramma:

A' vista:

Londres	5 55|64 a	5 225|256
Paris	$329 a	$331
Nova York	8$410 a	8$450
Italia	$441 a	$443
Hespanha	1$363 a	1$368
Suissa	1$622 a	1$625
Belgica (papel)	$235 a	$238
Portugal	$388 a	$390
Belgica (ouro)	1$171 a	1$180
Hollanda	3$385 a	3$390
Canadá		8$430
Japão		3$980
B. Aires (papel)	3$555 a	3$575
Suecia		2$260
Noruega		2$255
Dinamarca		2$260
Allemanha (ouro)	2$009 a	2$015
Montevidéo	8$640 a	8$670

Moedas estrangeiras cotadas pelo Banco do Brasil

Libras (papel)	41$200
Libras (ouro)	—
Dollar (ouro)	8$400
Dollares (papel)	8$430
Peso Uruguay (ouro)	8$080
Peso Argentino (papel)	3$560
Peso Argentino (papel)	3$564
Peseta	1$304
Escudo	$422
Franco	$345
Lira	$450
Marco	—
1$000 ouro	4$567

Curso official do cambio e moeda metallica

	90 d/v.	A' vista
S|Londres	5 123|128 a	5 115|128
S|Paris	$326 a	$328
S|B. Aires (papel)		3$555
S|B. Aires (ouro)		8$080
S|Portugal		$384
S|Italia		$440
S|Hespanha		1$363
S|Montevidéo		8$625
S|Dinamarca		2$242
S|Suissa		1$617
S|Rumania		$054
S|Chile		1$040
S|Noruega		2$242
S|Belgica (papel)		$233
S|Belgica (ouro)		1$167
S|Japão		2$065
S|Austria		1$184
S|T.-Slovaquia		$249
S|Allemanha		2$003
S|Nova York		8$386
S|Canadá		—
S|Suecia		2$256
S|Hollanda		3$373
S|Syria e Palestina		—
Vales ouro, por 1$		4$567

Extremas

Bancario	5 61|64 a 5 249|252
Casa Matriz	5 61|64

Moedas

Libras (ouro)	41$400
Libras (papel)	41$250
Dollares (ouro)	—
Dollares (papel)	—
Escudos (ouro)	—
Escudo (papel)	—
Franco (papel)	—
Reichsmark (papel)	—
Lira (papel)	—
Argentina (papel)	—
Peseta (papel)	—

Aberturas em Londres

1 £ s|Nova York	4.85 1|8
1 £ s|Paris	124.12
1 £ s|Belgica	34.90
1 £ s|Italia	92.56
1 £ s|Allemanha	20.35
1 £ s|Hollanda	12.08
1 £ s|Vienna	34.03
1 £ s|Suissa	25.19
1 £ s|B. Aires	47.11|16
1 £ s|Hespanha	30.08

BOLSA

O mercado da bolsa funccionou hontem, com um movimento animado e com os negocios realizados relativamente intensos, sobre os diversos titulos de importancia. As apolices federaes mantiveram-se firmes. As municipaes não soffreram alteração de interesse, assim como os demais papeis de importancia, conforme se vê abaixo:

VENDAS

Apolices:	
Geraes, 3 a	766$000
Idem, 61 a	770$000
Idem, 200$, 4 a	730$000
Idem, 500$, 1 a	730$000
D. Emis. 200$ nom., 4 a	798$000
Idem, 100$, nom., 8 a	768$000
Idem idem, 213 a	770$000
Idem idem pt. -0 a	748$000
Idem, idem, 374 a	749$000
Ob. Ferrov. (3E) 199 a	990$000
Idem Ferroviarias, 20 a	760$000
Municipaes:	
Municipaes, 1904, nom., 1 a	660$000
Idem, 1906, nom. 19 a	166$000
Idem 1917, port. 10 a	165$000
Idem 7% pt., (d. 1999) 102 a	180$000
Idem, idem, 150 a	181$000
Idem (d. 2097) 10 a	182$000
Idem, idem, 100 a	180$000
Idem 1906, pt., 4a	167$000
Bancos:	
Banco Portuguez, pt., 7 a	224$000
Idem, idem, 285 a	222$500
Idem, idem 85 a	223$000
Banco Commercial, 30 a	226$000
Banco do Brasil, 65 a	460$000
Idem, 9 a	455$000
B. Funccionarios, 55 a	60$000
Diversas:	
Man. Fluminense, 1 a	100$000
Phymatosam, 10	350$000
D. de Santos, nom., 20 a	340$000
Idem, port., 32 a	345$000
Deb. S. Aleixo, (1E) 40 a	140$000
Idem Prog. Industrial, 105 a	179$000
D. de Santos, pt., 58 a	350$000

OFFERTAS

	Vend.	Comp.
Uniform. de 1:000$	775$000	770$000
Idem 5% meudas	—	—
Emp. Nac. 1903, pt.	760$000	750$000
Tratado da Bolivia	—	650$000
D. Emis. 5% meud.	780$000	—
Idem, 1:000$, som.	772$000	770$000
Idem, pt.	740$000	748$000
Obrig. Rodoviarias	759$000	759$000
Obrig. Thes. Nac.	1:000$	—
Ob. Ferrov. 1ª em.	991$000	990$000
Idem, idem, 2ª	—	—
Idem, idem, 3ª	—	—
Municipaes do Districto Federal:		
Municip. £ 20 nom.	—	—
Idem, idem, pt.	—	—
Idem, 1906	—	—
Idem, idem, port.	170$000	—
Idem, 1909, nom.	—	—
Idem, 1909, pt.	—	—
Idem, 1914, pt.	—	—
Idem, 1917, nom.	—	—
Idem, idem, pt.	166$000	—
Idem, 1920, nom.	—	—
Idem, 1921, pt.	160$000	159$000
Idem 7% dec. 1535	—	—
Idem, idem, 1621	—	—
Idem, dec. 1550	185$000	182$000
Idem, idem, 1623	—	—
Idem 7% dec. 1948	183$000	—
Idem 8%, 1333	205$000	200$000
Idem 7% dec. 2003.	200$000	199$000
Idem, idem, 1999	183$000	180$500
Idem 7%, dec. 2097.	180$500	180$500
Idem, idem, 2339	—	—
Municipaes dos Estados:		
Bello Horizonte	—	150$000
Campos, 1:000$ 8%	—	—
Campos, 200$	—	175$000
C. Mun. de Alfenas	102$000	95$000
Bagé	—	950$000
Pref. Nicth., 1ª série	—	—
Idem, 2ª	—	—
Idem, 3ª	—	—

Idem, 4ª	—	—
Pref. Petrop. (1918)	190$000	178$000
Int. de Pelotas 8%	1:000$	940$000
E. Santo, 1:000$ 6%	—	730$000
Idem, idem 8%	—	920$000
Estaduaes:		
M. Geraes, 200$, n.	—	—
Idem, pt.	—	—
Idem, 500$, nom.	—	—
Idem, 1:000$, nom.	—	770$000
V. Fer. R. G. do Sul, 500$	—	—
E. F. R. G. do Sul, 1:000$, nom.	—	—
Idem, idem, pt.	—	—
Soberanos	—	—
Pref. Valença	—	—
Idem, port.	—	—
R. Janeiro 500$, 8%	—	470$000
Idem, 500$ n.	330$000	310$000
Idem, pt.	—	150$000
Idem, 100 pt.	107$000	106$000
Parah. do Norte 6%	—	98$000
Sergipe de 200$	—	—
Idem de 1:000$	—	—
B. do Piraby, 8%	80$000	—
Bancos:		
Brasil	470$000	462$000
Brasil, Allemão	164$000	—
Commercio	190$000	176$000
Commercial	228$000	224$000
Funccionarios	61$000	60$000
Mercantil	520$000	500$000
Portuguez, c|50	110$000	108$000
Portuguez pt.	222$500	222$000
Com. E. S. Paulo	—	369$000
Bonvista	—	560$000
Seguros:		
Argos	—	1:800$
Lloyd Sul Amer.	—	—
Sagres	—	230$000
Continental	—	100$000
Garantia	125$000	121$000
Previdente	—	1:000$
Confiança	—	—
Brasil	—	—
N. dos Varegistas	1:000$	800$000
Tecidos:		
America Fabril	240$000	—
Brasil Indust.	400$000	321$000
Bom Pastor	—	130$000
Confiança	125$000	—
Alliança	105$000	—
Corcovado	135$000	125$000
Cometa	200$000	100$000
S. Pedro Alcantara	—	420$000
Manufactura	170$000	—
Petropolitana	260$000	—
Progresso Indust.	270$000	260$000
Tijuca	180$000	150$000
Nova America	—	205$000
Ind. Mineira	350$000	—
Bom Pastor	—	—
Taubaté	690$000	500$000
Estrada de Ferro e Carris:		
S. Jeronymo	835$000	773$000
Idem, vic. 30 dias	[illegible]	[illegible]
Victoria a Minas	[illegible]	[illegible]
Cantareira	[illegible]	[illegible]
Usinas Nacionaes	[illegible]	[illegible]
Docas Santos, nom.	[illegible]	[illegible]
Idem, port.	[illegible]	[illegible]
Brahma	[illegible]	[illegible]
D. Bahia	[illegible]	[illegible]
Centro Pastores	—	[illegible]
Hotel Palace	1:150$	1:000$
Melh. do Brasil	—	80$000
J. Botanico	160$000	—
Diamantifera	5$000	4$000
Terras e Colon.	11$000	9$000
Mercado	300$000	260$000
Phymatosam	—	340$000
Debentures:		
T. Alliança	175$000	166$000
Corcovado	176$000	—
Prog. Industrial	180$000	—
Conf. Industrial	—	205$000
C. Brahma	—	1:012$
D. Santos	—	184$000
Ind. Campista	—	162$000
Mercado	202$000	200$000
Mestre Biatgé	200$000	197$500

MERCADOS NACIONAES

CAFÉ

O mercado de café funccionou, hontem, em condições de firmeza e com os preços sem alteração, com o typo 7 cotado a 42$000 por arroba. O movimento de procura para realização de novos negocios esteve regularmente activo, tendo sido vendidas na abertura do mercado 3.501 das a abertura do mercado 2.501 no total de 6.215. O mercado fechou inalterado e bem collocado.

O mercado a termo na primeira bolsa funccionou estavel e sem vendas a prazo e na segunda sustentado e tambem sem vendas.

ESTATISTICA

Entradas

Leopoldina:		
Minas		3.000
Maritima:		
Minas	990	
S. Paulo	303	1.293
Regulador Fluminense:		
Rio		1.867
Armazens autorizados:		
A. Maia		26
E. Araujo		83
Lage Irmãos		338
Avellar & C.		207
C. Soares		167
B. Albuquerque		322
Entradas por Nictheroy, conf. lista de saida do Regulador Flum.:		
Rio, desta data		500
Reguladores:		
Espirito Santo		1.274
Mineiro		2.516
Total		11.583
Idem o anno passado		—
Desde o dia 1		185.482
Media		9.274
Do dia 1 de julho		1.276.690
Media		8.900
Idem o anno passado		1.875.564

Embarques

Estados Unidos	3.989
Europa	9.288
Cabo	2.975
Rio da Prata	1.287
Cabotagem	260
Total	17.899
Idem o anno passado	—
Desde o dia 1	153.620
Do dia 1 de julho	1.177.433
Idem o anno passado	1.765.697
Stock	302.865
Menos:	
Consumo local do dia 20	500
Existencia	302.365
Idem o anno passado	309.048

Cotações

Disponivel (arroba):

Typo 3	46$000
Typo 4	45$000
Typo 5	44$000
Typo 6	43$000
Typo 7	42$000
Typo 8	40$000

Vendas — 5.325.
Mercado — Calmo.

Typo 7 anno passado	32$500

A termo (10 kilos)

Mezes	1ª cot.	2ª cot.
Novembro	29$025	29$025
Dezembro	28$825	28$825
Janeiro	28$650	28$650
Fevereiro	28$525	28$550
Março	28$475	28$475
Abril	28$350	28$350
Vendas	—	10.000
Mercado	Calmo	Estavel
Pauta (19 a 25 de nov.)		2$880
Imposto mineiro (nov.)		4$567

COTAÇÃO DO CAFE'
DA BOLSA DE MERCADORIAS
A TERMO
Primeira Bolsa

	V.	C.
Novembro	29$125	29$025
Dezembro	29$000	28$875
Janeiro	28$800	28$700
Fevereiro	28$700	28$625
Março	28$600	28$525
Abril	28$500	28$400

Vendas —
Mercado — Estavel.

Segunda Bolsa

	V.	C.
Novembro	29$125	29$025
Dezembro	29$025	28$875
Janeiro	28$700	28$725
Fevereiro	28$725	28$625
Março	28$650	28$525
Abril	28$550	28$450

Vendas —
Mercado — Sustentado.

Rio — Mercado de hontem, 21 de novembro de 1928.

Preço typo 7	42$000
Vendas até ás 10 1|2 horas	3.501
Idem, á tarde	2.714
Total	6.215

Mercado — Firme.

MERCADO DE SANTOS

Entradas	33.062
Idem o anno passado	—
Desde o dia 1	489.413
Media	24.469
D odia 1 de julho	3.216.316
Media	22.650
Idem o anno passado	4.300.904
Saidas	68.762
Idem o anno passado	—
Desde o dia 1	360.438
Do dia 1 de julho	3.171.357
Idem o anno passado	4.004.320
Existencia	1.070.915
Idem o anno passado	1.182.380
Preço typo 4	33$500
Idem o anno passado	31$000

Mercado — Calmo.

Vendas (a termo)	—
Vendas (a termo)	1.000
Embarques	54.099
Existencia para embarque	1.058.511

ASSUCAR

O mercado de assucar funccionou hontem, estavel e com os negocios realizados diminutos. [illegible]

Entradas — Saccos

Da Parahyba	—
De Sergipe	—
De Maceió	7.750
De Pernambuco	6.649
De Campos	—
De Minas	—
De Natal	700
Da Bahia	1.900
Total	16.999
Saidas	4.958
Existencia	65.109
Preços do branco crystal bom	64$000 — 65$000

Mercado — Estavel.

MOVIMENTO DO ASSUCAR
A TERMO
Primeira Bolsa

	V.	C.
Novembro	63$500	60$500
Dezembro	61$000	59$000
Janeiro	60$400	57$000
Fevereiro	59$500	57$500
Março	59$000	57$200
Abril	59$500	56$800

Vendas — Não houve.
Mercado — Paralysado.

Segunda Bolsa
Não funccionou.

	V.	C.
Outubro	—	—
Novembro	—	—
Dezembro	—	—
Janeiro	—	—
Fevereiro	—	—
Março	—	—
Abril	—	—

Vendas —
Mercado — Estavel.

Disponivel branco crystal bom	64$000	65$000

ALGODÃO

O mercado de algodão apresentou-se hontem, em situação firme e com regular movimento de negocios. Os preços ficaram inalterados.

O mercado a termo não funccionou.

Entradas	Fardos
De Parahyba	192
De Marahão	443
De S. Paulo	—
De Pernambuco	57
De Ceará	664
De Natal	—
De Maceió	—
Da Bahia	—
Do Pará	—
Do Rio Grande do Norte	304
Total	1.660
Saidas	608
Existencia	11.571

Mercado — Firme.

Preços

Sertões, typo 4ª c. 2ª	46$000	47$000
1ª sert. typo 4 c., 1ª	43$000	44$000
Medianos, typos 6 e 7	42$000	43$000
Typo 5, Primeira	42$000	43$000
Typo 5, Norte	42$000	43$000

COTAÇÕES DE ALGODÃO DAS BOLSA DE MERCADORIAS
A TERMO
Primeira Bolsa
Não funccionou.

	V.	C.
Novembro	—	—
Dezembro	—	—
Janeiro	—	—
Fevereiro	—	—
Março	—	—
Abril	—	—

Vendas —
Mercado —

Segunda Bolsa
Não funccionou.

	V.	C.
Novembro	—	—
Dezembro	—	—
Janeiro	—	—
Fevereiro	—	—
Março	—	—
Abril	—	—

Vendas —
Mercado —

Disponivel, base typo 5, por 10 kilos	41$000	42$000

Mercado — Calmo.

MERCADO MUNICIPAL

Preços dos generos de primeira necessidade que deverão vigorar nas Feiras Livres durante o periodo de 18 a 25 do corrente:

Assucar, kilo	1$300
Arroz, kilo, 1$300 a	1$600
Batatas, nac. boas, $700 a	1$100
Banha (lata de 2 ks.)	5$400
Bacalhão, kilo, 2$400 a	2$600
Café, Kilo, 3$800 a	4$000
Carne secca, kilo, 2$500 a	2$800
Cebolas nacionaes, kilo	1$000
Farinha de mandioca, kilo	$500
Farinha de trigo, kilo	1$100
Feijão preto, kilo	$900
Feijão preto de P. Alegre, k.	1$100
Feijão Manteiga, kilo	1$400
Feijão branco, grande nac., k.	1$400
Feijão de cores, kilo, 1$ a	1$200
Fubá de milho, kilo	$700
Lombo de porco, kilo	2$800
Milho, kilo	$500
Toucinho min., c/sal, kilo	2$600
Aboboras, uma, $600 a	2$000
Agrião e bertalha, molho	$100
Aipim, tampa	$400
Vagens, tampa	$500
Banana ouro, prata e maçã, duzia, $500 a	$700
Banana d'agua, duzia	$600
Banana da terra e S. Thomé, duzia, 2$000 a	3$000
Batata doce, giló e maxixe, tampa	$400
Tomate, tampa	$400
Alface braçal, uma	$200
Alface repolhuda, uma	$400
Bringela fresca, duz., 1$500 a	2$500
Cenouras, molho, $200 a	$600
Pimentão, duzia, $800 a	1$500
Ervilha e Quiabos, tampa	$500
Repolho, um $600 a	1$800
Laranja selecta, duz.	2$000
Laranja, pêra, duz.	1$500
Leite fresco, litro	$800
Manteiga, kilo	8$800
[illegible]	[illegible]
Corvina, pardo, cavalla e enxova, kilo	2$500
Vermelho, kilo	3$500
Pescada amarella, kilo	3$500
Pescada posteada, kilo	4$500
Arraia, bagre e sardinha, kilo	1$000
Tainha, kilo, 2$000 a	2$400
Paraty, kilo	3$000

CEREAES

CENTRO COMMERCIAL DE

Rio de Janeiro, 17 de novembro de 1928.

Arroz brilhado de 1ª, Agulha, 60 ks.	95$000 a	97$000
Arroz brilhado de 2ª, Japonez 60 ks.	90$000 a	92$000
Arroz especial, Agulha, 60 ks.	88$000 a	92$000
Arroz superior, Japonez, 60 kilos	76$000 a	78$000
Arroz bom, Piemonte, 60 ks.	73$000 a	75$000
Arroz regular, 60 kilos	66$000 a	68$000
Alfafa nac., kilo	$540 a	$580
Alfafa est., kilo	$ a	$
Bacalhão superior, 58 kilos	135$000 a	155$000
Idem outras qualidades, 58 ks.	100$000 a	110$000
Batatas nac. kilo	$900 a	1$100
Batatas est., kilo	1$200 a	1$300
Banha, caixa	160$000 a	173$000
Carne de por salgada, kilo	2$500 a	3$000
Xarque do Rio da Prata, kilo	2$400 a	3$300
Xarque do Rio Grande, kilo	1$900 a	2$500
Xarque do Int. — Minas, kilo	1$800 a	2$400
Xarque de Matto Grosso, kilo	1$500 a	2$400
Farinha de mandioca, 1ª, 50 ks.	19$500 a	20$000
Farinha de mandioca, 2ª, 50 ks.	16$000 a	16$500
Farinha de mandioca grossa, 50 Kilos	14$000 a	14$500
Feijão preto novo sup. P. Aleg. 60 kilos	62$000 a	67$000
Feijão preto, Laguna, 60 ks.	44$000 a	50$000
Feijão mulatinho, novo, 60 kilos	Nominal	
Idem branco commum, 60 k.	80$000 a	84$000
Idem manteiga, 60 kilos	80$000 a	82$000
Feijão cores não especific. div. novas, 60 ks.	45$000 a	60$000
Feijão fradinho, est. e nac. 60 kilos	62$000 a	66$000
Milho verm. sup. 60 kilos	25$500 a	26$500
Milho mist. e regulas, 60 kilos.	22$000 a	23$000
Toucinho, kilo	2$000 a	2$200
Idem Paulista, k.	2$700 a	2$900

PREÇOS COLHIDOS NO MERCADO DO ATACADISTA PARA O VAREGISTA

AGUARDENTE, barris de 80 lts.		
Especial, por litro	2$000 a	2$300
Regular, por litro	1$900 a	2$000
AGUA SANITARIA, por duzia:		
Especial, por litro	1$800 a	2$000
Superior, por litro	1$700 a	1$800
ALHOS, por 100 cabeças:		
Estrangeiro, esp.	6$000 a	6$500
Idem regular	—	5$000
AVEIA:		
Aveia	11$000 a	12$000
ALFAFA, em fardos:		
Germ.	—	—
Rio Grande, typo platina, por k.	$560 a	$580
Argentina, por k.	$580 a	$600
Alcool, pipa de 480 litros:		
40 gráos, por litro	1$900 a	2$000
38 gráos, por litro	—	1$900
36 gráos, por litro	1$700 a	1$800
AMENDOIM:		
Sacco de 25 kilos	17$000 a	19$000
ARROZ, por sacco de 60 kilos:		
Brilhado especial.	88$000 a	92$000
Idem de 2ª	80$000 a	82$000
Agulha, esp.	86$000 a	90$000
Idem superior	76$000 a	80$000
Bom	68$000 a	72$000
Regular	62$000 a	66$000
Baixo	52$000 a	54$000
AZEITE, caixa com 40 latas:		
Port. por litro	5$700 a	6$200
Hespanhol, idem	5$400 a	5$800
Nacional, idem	2$700 a	2$900
AZEITONAS, barris de 20 kilos:		
Hespanholas, kilo	3$300 a	3$400
Portuguez, lata de 1 kilo	2$100 a	2$600
Idem lata 10 ks.	3$400 a	3$500
BANHA:		
De Porto Alegre, lata de 20 kilos	165$000 a	170$000
Idem de 2 kilos	168$000 a	175$000
De Itajahy de 20 kilos	170$000 a	178$000
BATATAS:		
Franceza, caixa	27$000 a	29$000
Paulista, por kilo	$900 a	$940
Chilena, por kilo	$840 a	$900
Mineira, por kilo	$460 a	$500
BACALHA'O, por caixa:		
Noruega, typo port.	130$000 a	140$000
Inglez	135$000 a	145$000
BACON, por kilo:		
Paulista	3$000 a	3$100
Santa Catharina	3$200 a	3$300
Diversas proced.	3$000 a	3$100
CEVADA, por kilo:		
Maltada	—	1$300
Commum, amer.	$800 a	$900
ERVILHA, por kilo:		
Estr. quebrada	2$000 a	2$200
Rio Grande, idem	—	1$100
Idem, inteiro	—	1$300
Nacional	1$100 a	1$200
Paulista, kilo	$900 a	1$000
FEIJÃO, por 60 kilos:		
Preto, P. Aleg. nv.	62$000 a	64$000
Enxofre, novo	58$000 a	60$000
Cavallo, sup. novo	58$000 a	60$000
Branco, sup. novo	76$000 a	78$000
Manteiga	76$000 a	78$000
Mulatinho	60$000 a	62$000
Amendoim, super. novo	62$000 a	64$000
Outras côres	56$000 a	58$000
Laguna	50$000 a	53$000
[illegible]	[illegible]	[illegible]
Paraná	$800 a	$950
FARINHA DE TRIGO, preços do Moinho Fluminense, por sacco:		
Especial	—	36$000
S. Leopoldo	—	34$000
OO.	—	33$000
Preços do Moinho Inglez:		
Buda Nacional	—	36$000
Nacional	—	34$000
Brasileira	—	33$000
Preços do Moinho Matarazzo:		
Lili	—	37$000
Claudia	—	35$000
Moinho da Luz:		
Luz	—	36$000
Brilhante	—	34$000
Condor	—	33$000

FARINHA DE MANDIOCA:		
Especial	19$000 a	20$000
Fina	18$000 a	19$000
Peneirada	17$000 a	17$500
Grossa	16$000 a	16$500
FRANGOS:		
Um	3$500 a	4$500
FARELLO, por sacco de 35 kilos:		
[illegible]	[illegible]	[illegible]
VINHO TINTO:		
Barris de 100 litros		
Nacional	110$000 a	115$000
Alvaralhão	283$000 a	290$000
Verde	250$000 a	260$000
Virgem	250$000 a	260$000
XARQUE, por kilo:		
R. da Prata, mant.	3$100 a	3$200
Fronteira, idem	2$600 a	2$700
Pelotas, idem	2$200 a	2$300
M. Grosso, idem.	1$900 a	2$000
VELAS, caixa com 24 pacotes:		
Esplendor	36$000 a	39$000
Matarazzo	38$000 a	39$000
Pequenas, idem	13$000 a	14$000

Preços correntes officiaes que vigoraram na semana de 5 a 10 de novembro do corrente anno:

	Minimo	Maximo
Aguas mineraes:		
Caxambu'	—	38$000
Lambary	—	37$000
Salutaris	—	37$000
[illegible]	[illegible]	[illegible]

De cores, P. Alegre	60$000	62$000
Preto, novo	62$000	65$000
Manteiga	76$000	80$000
Enxofre, 60 kilos	70$000	75$000
Branco nacional	75$000	80$000
Idem estrangeiro	76$000	80$000
Amendoim	70$000	75$000
Fradinho	60$000	62$000
Mulatinho	60$000	65$000
De outras proc.	30$000	38$000
[illegible]	[illegible]	[illegible]

MOVIMENTO MARITIMO

ENTRADAS DO DIA 21

Hiate "Maria", nacional, procedente de A. dos Reis, consig. União Exportadora de Frutas.

"Pedro I", paquete nacional, procedente de Rio Grande, consig. Lloyd Nacional.

"Pyrinéus", vapor nacional, procedente de Porto Alegre, consig. Lloyd Brasileiro.

"Bisley", vapor inglez, procedente de Cardiff, consig. Lage & Levi.

"Gerarchia", vapor italiano, procedente de Livornio, consig. Henrique Quarnion.

"Western World" paquete americano, procedente de Buenos Aires, consig. Expresso Federal.

"Itapagé", paquete nacional, procedente de Rio Grande do Sul, consig. Lage Irmãos.

"Providencia", vapor nacional, procedente de Amarraço, consig. Holm & C.

"Antonio Delfino", paquete allemão, procedente de Buenos Aires, consg. Theodor Willer & C.

SAIDAS DO DIA 21

"Antonio Delfino", paquete allemão, para Hamburgo.

"Enbie", paquete francez, para Havre.

"Itapuhy", paquete nacional, para P. Alegre.

"Maria" vapor italiano, para Buenos Aires.

Hiate "Alerta", nacional, para Cabo Frio.

"Trigona", vapor inglez, para Curação.

"Itatinga" paquete nacional, para Recife e esc.

"Carangola", paquete nacional para Imbituba.

VAPORES ESPERADOS, DURANTE O MEZ DE NOVEMBRO

"Asturias", Soutahmpton	22
"Cordoba", Marselha	22
"Com. Capella", Porto Alegre	22
"General Belgrano", Hamburgo.	22
"Holm", Buenos Aires	22
"Uno", Buenos Aires	22
"Cap Polonio", R. da Prata	23
"Canindé", Cardiff	23
"Ellewoutsdijk", Antuerpia	23
"Ipanema", Marselha	23
"Formose", Hamburgo	24
"Giulio Cesare", Buenos Aires	24
"G. de Lantshere", Europa	24
"Kellewald", Portos do Pacifico	24
"Laguna", Portos do Sul	24
"Santa Fé", Portos do Sul	24
"Araranguá", Recife	25
"Andes", Buenos Aires	25
"Camamu", Santos	25
"Comte. Vasconcellos", Penedo	25
"Pacifico", Succi a.	25
"Conte Verde" Genova	26
"Highland Monark", B. Aires	26
"Joazeiro", Montevidéo	26
"Mendoza", Genova	26
"Sierra Ventana", B. Aires	26
"Alm. Jaceguay", Hamburgo	27
"Anna", Portos do Sul	27
"Arandora", Buenos Aires	27
"Uru", Cabedello	27
"Kanagawa-Maru", Japão	28
"Manaus", Belem e esc.	28
"Sierra Morena", Bremen	28
"Desiderade", Hamburgo	29
"Lutetia", Bordéos	29
"La Coruña", Bremen	29
"P. Christophersen", R. da Prata	29
"Desna", Southampton	30
"Southern Cross", Nova York	30

VAPORES A SAIR, DURANTE O MEZ DE NOVEMBRO

"Alphenat", Hamburgo	22
"Aratimbó", Recife	22
"Asturias", Rio da Prata	22
"General Belgrano", B. Aires	22
"Itapuca", Porto Alegre	22
"Itaimbé", Recife	22
"Miranda", Laguna	22
"Holm", Hamburgo	22
"Kawachi-Maru", Japão	22
"Bingo Maru", Yokohama	23
"Cap Polonio", Hamburog	23
"Itahité", Rio Grande	23
"Pedro I", Belem e esc.	23
"Carl Hoepech", Laguna	24
"Formose", Buenos Aires	24
"Giulio Cesare", Genova	24
"Affonso Penna", Montevidéo	25
"Andes", Southampton	25
"Pacific", Buenos Aires	25
"Piauhy", Iguape	25
"Providencia", Camocim	25
"H. Monarch", Europa	26
"Mendoza", B. Aires	26
"Sierra Ventana", Europa	26
"Conte Verde", B. Aires	26
"Laguna", S. Francisco	27
"Arandora", Londres	27
"Joazeiro", Swansea	28
"Sierra Morena", B. Aires	28
"Camamu", Nova Orleans	28
"Desna" Rio da Prata	29
"La Coruña" B. Aires	29
"Southern Cross", B. Aires	30
"Cte. Vasconcellos", Penedo	30
"Manáos", Belem	30
"Aspte. Nascimento", Laguna	30
"Santarém", Hamburgo	30
"Cabedello", Nova York	30

CAES DO PORTO

SITUAÇÃO DO CAES HONTEM A'S 10 HORAS DO DIA

Armazem 1 — Chatas diversas c/c. do "Terrier"; vapor nacional "Ipanema", cabotagem; vapor nacional "Orione", cabotagem.

Armazem 2 — Vapor nacional "Carl Hoepcke", cabotagem; hiate nacional "Victor Konder", cabotagem.

Armazem 3 — Vapor inglez "Sarthe".

Pat. 3/4 — Chatas diversas c/c. do "Aegina"; chatas diversas c/c. do "Mar Bianco".

Armazem 4 — Vapor nacional "Tabatinga", cabotagem.

Armazem 5 — Vapor allemão "Antiochia"; chatas diversas c/c. do "Terrier", desc. arm. 1.

Armazem 6 — Vapor norueguez "Hanna Skogland"; chatas diversas, c/c. do "Barbacena".

Armazem 7 — Chatas diversas c/c. do "American Legion", desc. arm. 1, vapor japonez "Kawachi Maru", desc. pat. s/a.

Armazem 8 — Vapor nacional "Sergipe"; chatas diversas, c/c. do Hogarth"; chatas diversas c/c. do "Hawaii Maru".

Armazem 9 — Vapor nacional, "Santarem".

Pat. 10 — Vapor americano "Corvus", receb. carga; vapor allemão "Tenerife".

Pat. 11 — Vapor nacional "Amarante", cabotagem.

Armazem 16 — Vapor italiano "Maria", desc. pat. s/a.; chatas diversas c/c. do Higland Lock".

Armazem 17 — Vapor inglez "Rodnenstar", receb. carga.

ALFANDEGA

EXPEDIENTE

Ao director geral do Departamento Nacional de Saude Publica foram solicitadas providencias no sentido de ser submettido á inspecção de saude, o servente de portaria, Casemiro Pereira do Carmo, que solicitou tres mezes de licença, para tratamento de saude, em prorogação da que em cujo gozo se acha.

MALAS POSTAES

O Correio Geral expedirá as seguintes malas postaes:

DIA 23

Pelo "Cap. Polonio" para Lisboa, Vigo, e Hamburgo: Impressos até ás 6 horas do dia 23, objectos para registrar até ás 18 horas do dia 22; cartas para o exterior da Republica até ás 7 horas do dia 23.

Pelo "Pedro I" para Bahia e demais portos do norte: Impressos até ás 5 horas do dia 23; objectos para registrar até ás 18 horas do dia 22; cartas para o interior da Republica até ás 5 1/2 horas do dia 23; idem, idem, com porte duplo até ás 6 horas do dia 23.

PAUTA MINEIRA

E' a seguinte a alteração que soffreu a pauta mineira para vigorar de periodo de 18 a 25 de novembro. [illegible]

INSPECTORIA FISCAL DO ESTADO DE MINAS GERAES

[illegible]

Camara Syndical dos Corretores

NOVOS TITULOS PARA NEGOCIOS

[illegible]

Grandiosa distribuição de brindes para o Natal

Além das excepcionaes vantagens que todos os dias são proporcionadas aos seus freguezes, e em retribuição á grande preferencia com que o publico o vem dispensando, o "Ao Mundo Loterico" — rua do Ouvidor, 139, encommendou e já está recebendo os diversos objectos uteis e interessantes para serem distribuidos a todos os seus freguezes das loterias do Natal, destacando-se os originaes sabonetes com surpresa no seu conteúdo de meias libras esterlinas em moedas de ouro sonante. Hoje, 20 contos por 2$, meios 1$, dezenas seguidas ou sortidas 20$ e centenas de finaes de 01 a 00 por 300$, com os dous numeros em cada bilhete e mais os finaes duplos até ao 1º premio, e mais 100:000$ por 25$, fracções 2$500. Amanhã — mais uma serie de Enveloppes "MASCOTTE", contendo 45:000$ por 3$600, em 2 sorteios grandes, ou sejam 20 e 25 contos, respectivamente, por 2$ e 1$600, fracções de 1$ e 800 réis e dezenas seguidas ou sortidas a 20$ e 16$; 200:000$ por 50$, fracções 5$, e mais 200 contos em 2 premios por 30$, fracções 3$. Depois de amanhã — 100 contos por 10$, meios 5$, fracções 1$; e para o Natal, Capital Federal, 500 contos, e a grande loteria do E. do Rio — 200:000$ por 16$, meios 8$, fracções 800 réis, ambas com direito aos dous numeros em cada bilhete e mais os finaes duplos até ao 1º premio. Só no "Ao Mundo Loterico" — rua do Ouvidor, 139.

Dr. Arnaldo de Moraes, Docente da Faculdade — Partos e Gynecologia. Reassumiu a clinica, de volta de sua viagem. [illegible], 57. Res. Tr. Umbelina, 13. Botafogo [illegible] 1615 e 1933.

CASEMIRAS
DA FABRICA
AO CONSUMIDOR
ULTIMA MODA
RUA DO NUNCIO, 35-B
Proximo á rua da Constituição
Teleph. C. 0561

DR. BRANDINO CORRÊA
Molestias do apparelho Genito-Urinario, no homem e na mulher. OPERAÇÕES: Utero, ovarios, prostata, rins, bexiga, etc. Cura rapida por processos modernos, sem dôr da
GONORRHÉA
e suas complicações: Prostatites, orchites, cystites, estreitamentos, etc. Diathermia, Darsonvalização. Rua Republica do Perú, 22, sob., das 7 ás 9 e das 14 ás 19 hs. Domingos e Feriados das 7 ás 10 hs. Central 2654.

Gonorrhéa e suas complicações em ambos os sexos. Cura radical por processos seguros e rapidos. DR. JOÃO ABREU — DR. DUARTE NUNES. Das 8 ás 19 horas. Teleph. Norte 5803. Rua São Pedro n. 61.

DENTRO DA POLICIA MILITAR

Factos que, parece, mentira, mas são positivamente verdadeiros

O general "Bororó" deve estar mais que satisfeito deante do "acolhimento" que deu aos contingentes das policias estaduaes, que aquartelaram na Policia Militar desta capital.

Certamente ha de nutrir a veleidade de que tudo fez em pról desses policiaes, entretanto, a realidade dos facto attesta o contrario:

— 1º) armou dentro de uma sala que mal podia conter 100, mais de 250 praças. Os diversos lastros das camas formavam vasto girão;

— 2º) arranchou todo esse pessoal pelas "comidas" do fornecedor Maximino Alvarez, ficando, portanto, sujeito ás mesmas rações que os infelizes policiaes desta Capital;

— 3º) patenteou á officialidade desses contingentes desconhecer o mais comesinho preceito de urbanidade quanto mais de educação militar; pois, jogou-os para um canto á espera do dia da despedida, por interposta pessoa;

— 4º) jámais procurou remediar qualquer necessidade dessa gente, só parecendo querer demonstrar-lhe desprezo e

— 5º) tal é qual se procedeu no alojamento organizado no Quartel General, izeram no da rua Evaristo da Veiga.

Agora perguntamos ao general "Bororó" que deve estar radiante com o resultado do seu raro tino administrativo, por que não proporcionou mais outro alojamento aos contingentes visitantes, uma vez que a nossa Força Policial dispõe de numerosos quarteis? No Quartel General mesmo havia-os em demasia!

Por que não mandou melhorar a alimentação dessas praças, por conta das "suas caixinhas"? Então, sr. general "Bororó", não lhe foi possivel deduzir que um miliciano estadual, acostumado a comer bem e, alimentação saborosa, não podia passar diariamente, apenas com a etapa que o Maximino das "comidas" impinge aos desgraçados policiaes arranchados desta capital?...

E a qualidade dos menús?! Fubá de milho com bofe fresco; feijão preto duro com carne secca bem velha; arroz cheio de grãos com casca, pedra, etc., o cheiro de bacalhão; tripa nauseabunda; figado azulado, peixe deteriorado, e assim por deante!... Dentre essa variedade, tira o rancheiro o prato do dia.

A fatia de pão que distribuem a cada soldado é tão fina que se torna transparente. A manteiga de escassa que é nem deixa vestigio. E', indubitavelmente, o regimen da fome... pois, assim, deseja o compadre Maximino das "comidas".

Quem, na corporação, ousa contrariar os seus interesses? Nem o "Major Metralha" que, presentemente, faz do "Bororó" boneco de cêra...

Um dos officiaes commandantes desses contingentes, não podendo mais supportar a indignação de que estava possuido, após pedir muitas desculpas, chegou a dizer a um seu collega daqui, que estava surprehendido com a miseria a que estão sujeitos os officiaes da Policia Militar. A alimentação que lhes servem no rancho dos corpos, é um escarneo...

Isso é estygmatizante para quem hospeda um collega!

Qual o responsavel por tudo isso? Exclusivamente o anniquilador da corporação, general "Bororó", que só se preoccupa com seus interesses e os da sua camarilha!...

Parece mentira, que uma corporação possua uma garage repleta de automoveis de passeio, rodando noite e dia, em farras, e conduzindo familias; que adquira, aos seis, automoveis desse typo de uma só vez, para os seus principes gozar; que consuma, annualmente, centenas de contos de réis em combustivel para automovel; que forneça carros automaticos até para o rancheiro passear, receba como hospedes mais de 20 officiaes de corporação estranha, desconhecedores da terra que visitam pela primeira vez, e não lhes facilite um passeio instructivo nos seus automoveis!!! Tudo isso parece mentira, mas são factos fóra de duvida.

O general "Bororó" nem quiz ver os desgraçados milicianos, quanto mais dar-lhes conforto physico e moral.

Emfim, os rapazes a não ser os que trouxeram recursos sufficientes, curtiram fome com as suas tropas; foram mal recebidos, mal alojados; e, por cima, ainda incutiram na idéa de uma dessas victimas, comparecer á redacção de um jornal, para dizer que foi tratada soberbamente!...

Com franqueza, sr. "Bororó", o major "Metralha" está enterrando o seu "team"... e a corporação está desmoralizada e sujeita a desapparecer.

Que juizo estarão fazendo os officiaes que visitaram a Policia Militar do Districto Federal, dos seus collegas?

E' logico!... O mais degradante possivel. Tambem não ha quem desconheça que aquella força tem estado sob commando os mais incapazes, no emtanto, mesmo assim, as cousas por lá andavam mil vezes melhor do que andam agora com o general "Bororó" rodeado pelos "Metralhas", Maximinos, Goyacazes, Caldeirões, Marinetes e caterva.

Qual, sr. "Bororó"!!!...

Faça o verdadeiro seguro de sua vida, depurando o seu sangue
ELIXIR BRASIL
o depurativo maximo
Dist. pela E. C. P. Lda. Caixa: 2398—Rio

Aggressão a faca

O encarregado da hospedaria da rua do Nuncio n. 15, Oscar Furtado da Rocha, viuvo, de 48 annos, hontem, na mesma hospedaria foi aggredido a faca por João Pereira Nunes.

Oscar que recebeu um ferimento nas costas do lado esquerdo, foi soccorrido pela Assistencia e internado no Hospital de Prompto Soccorro.

Um posto de venda de estampilha nos suburbios

Uma commissão composta dos srs. Cezinio Miguel Messina, Damião Alves de Oliveira Magalhães, Francisco Antonio Pinto, Pinto Machado e Pedro Fraia, esteve hontem no gabinete do sr. ministro da Fazenda e em nome da Associação Commercial Suburbana de Leopoldina, fazendo a entrega de um memorial solicitando um posto de venda de estampilhas para a zona suburbana de Leopoldina, [illegible] para o commercio como para o povo em geral, [illegible] da grande zona onde tem sua séde.

100 Contos
HOJE
SANTA CATHARINA
A RAINHA DAS LOTERIAS
Bilhete int. 25$000

ODEON — GLORIA

HOJE - Um conselho aqui fica:
"Não perca a opportunidade deste programma colossal!"
ANTONIO MORENO, CLAIRE WINDSOR, RAY HALLOE e EDDIE GRIBBON no film da Tiffany-Stahl

HOMENS ANONYMOS
(Programma Serrador)

No programma, ainda: A FESTA DA BANDEIRA EM NICTHEROY e o colorido da Tiffany — TERRA DO SOL

ESTRÉA — no PALCO — ás 4, 8 e 10 horas

COMPANHIA DE REVISTAS DOS 20 ANÕES
UM NUMERO SENSACIONAL
(Nota — Para detalhes, annuncios em separados, nesta folha).

HOJE — ULTIMO DIA com o bello film

O Fructo Prohibido

com OSSI OSWALDA e GEORG ALEXANDER

E' uma deliciosa alta-comedia apresentada pelo Programma Urania

No programma: UFA JORNAL n. 51 e a viagem do "Conde de Zeppelin"

HORARIO — 2 - 4 - 6 - 8 e 10 horas

Amanhã — Um bello e emocionante drama, com MONA MARYS:

ESCRAVO DO VOLGA

REPUBLICA
Poltrona e Balcões: Adultos, 1$500; crianças, 1$000.

HOJE — ULTIMO DIA DESTE PROGRAMMA

1º) de actualidades — REVISTA ODEON N. 16. 2º) o drama do Programma Matarazzo: UM DIA A CASA CAE, em 7 partes, com Tom Tiller. 3º) a comedia do Programma Serrador, em 2 partes: COM O CHRISPIM E' ASSIM. 4º) a super-producção do Programma Urania, em 10 actos: UMA DUBARRY MODERNA, com a grande artista Maria Korda.
MATINE'E — á 1 hora, com entrada gratis para crianças.

CENTENARIO
R. Senador Euzebio 188

HOJE — PROGRAMMA NOVO — Matinée ás 2 horas —

1º) O romance de Conan Doyle adaptado pela First National — O MUNDO PERDIDO — 10 partes com Bessie Love e Lloyd Hughes (Programma Serrador) 2) — DESENHOS ANIMADOS, da Paramount.

NO PALCO — A's 4 e 9 horas — LA SOBERANA, rainha do tango argentino — e ZE' PHILHARMONICA, imitador comico musical

-COMPANHIA BRASIL CINEMATOGRAPHICA-

CAPITOLIO — IMPERIO

HORARIO — 2 - 3.40 - 5.20 - 7 - 8.40 - 10.20

RONALD COLMAN e VILMA BANKY
Os gloriosos "AMANTES DA TELA" em uma "réprise" a pedido geral:

A NOITE DE AMOR
(THE NIGHT OF LOVE)
Um super-film da "UNITED ARTIST CORP."

Como complemento do programma:
PARAMOUNT JORNAL N. 18-29
— e —
SEMENTES MODERNAS
Desenhos animados

A seguir: POLA NEGRI em "RACHEL" ou "Os amores de uma actriz"

HORARIO — 2 - 3.40 - 5.20 - 7 - 8.40 - 10.20

BARBARA BEDFORD e MALCOLN Mac GRECOR em

A ENTREVISTA DAS CINCO
(THE PORT OF MISSING GIRLS)
Um film distribuido pela "PARAMOUNT"

Como complemento do programma:
PARAMOUNT JORNAL N. 17-29
— e —
A CAÇA DO THESOURO
Desenho animado

A seguir: IRENE RICH em "ESCRAVAS DO OURO" — Um super-film do "Programma Matarazzo"

HOJE ODEON — HOJE ODEON

20 ANÕES

Um espectaculo completo de REVISTAS, pela

COMPANHIA DE REVISTAS DE ANÕES

HOJE NO — ODEON

BAILADOS
SKETCHES
CANÇÕES
COMEDIAS
etc.

Tudo por um grupo de artistas pequeninos
—:— no tamanho... —:—
— 80 CENTIMETROS DE ALTURA!
... mas GRANDES em temperamento artistico.

Em Nova-York disseram ser

A OITAVA MARAVILHA DO MUNDO

PATHE'-PALACE

TRES HOMENS MAOS
Olive Borden-George O'Brien

HOJE — HOJE

FOX FILM apresenta os detalhes diarios sensacionaes da famosa expedição R. e Sidney Snow

Perdidos no Arctico

Pela primeira vez reunem-se num film de nitidez photographica inegualavel, os mais curiosos estudos sobre a fauna, a vida, os perigos da inattingivel região austral. Este documento sem rival, além de paizagens de rara belleza, mostra os perigos da navegação entre geleiras, avalanches, tempestades, e permitte-nos ver:
Caçada nos bandos de leões marinhos e ás phocas.
Pesca de colossal baleia no Estreito de Bhering.
Milhões de pinguins — Rebanhos de rhenas e buffalos.

A CAPTURA DE UM ENORME URSO POLAR
Após lances sensacionaes, o encontro finallmento dos ultimos vestigios da expedição precedente, ha dez annos perdida nos gelos eternos.
Uma reportagem cinematographica de incrivel audacia e valor.

no mesmo programma, a re-edição do famoso drama dos pioneiros do oeste.

TRES HOMENS MAUS
— J. FARREL MAC DONALD — TOM SANTSCHI — FRANK CAMPEU
TRES HOMENS MA'OS, destemidos e valentes, só conhecendo instincto, ousadia, mas dotados de espirito de sacrificio, para proteger os amores de dois jovens: OLIVE BORDEN e GEORGE O'BRIEN

RIALTO

RAMON NOVARRO, com Marceline Day, Renée Adorée e Carmel Myers em

O GALANTE CONQUISTADOR
(Metro-Goldwyn-Mayer)

"A sensacional viagem do "Conde de Zeppelin" da Allemanha á America"
Reportagem completa e exclusiva da "Metro-Goldwyn-Mayer"
— A comedia —
"PESADELO DE VERDADE"
— e —
"M. G. M. NEWS"
além das "series de enygmas" ns. 1 e 2, do CONCURSO "QUEM?"

HOJE

Que será mais forte: o preconceito ou o amor?

De um lado a juventude, cheia de enthusiasmo e amor — do outro, a velha aristocracia, escravisada aos preconceitos, sobrepondo ás inclinações do coração as conveniencias da linhagem.

E ambas travam uma luta tremenda: aquella pelo seu amor, esta pelo —:— seu orgulho. —:—

ESCRAVOS DO VOLGA

Um drama commovedor e humano onde se espelha a alma slava apaixonada e —:— ardente. —:—

Um film da classe INSUPERAVEL — Programma URANIA

Amanhã no GLORIA

Cine Theatro CENTRAL

2ª-feira: O PREÇO DA VENTURA

HOJE — NO PALCO
As grandes attracções da «South American Tour»

CAV. CASTILHO
O maior ventriloquo da actualidade:
25 bonecos articulados
VERDADEIRO ASSOMBRO!

MAY MORAN SISTERS — bailarinas excentricas.
LUCY AND PITCHER — dansarinos excentricos.
LUCY AND PITCHER — dansarinos comicos.
RALPH AND LEO — acrobatas musicaes.
THE MORGADOR — saltadores arabes.
CARLITOS PATINADOR — o homem faisca.
LINA DEL COLLE — cantante italiana.
HORARIO DO PALCO-A's 3 1|2, 5 1|2, 8 1|2 e 11 hs.

NA TELA
Um romance de amor — e aventuras! —
KEN MAYNARD
— e —
VIRGINIA BROWN FAIRE
— em —

O evangelho do fogo
7 actos vibrantes da "First National"

CINEMA IDEAL
Rua da Carioca 60—64 Tel. Central 1027

HOJE — HOJE

MARION DAVIES
em

QUANDO UMA PEQUENA QUER
8 actos da «Metro-Goldwyn-Mayer»

SALLY O' NEIL
em

O Grande Erro
7 actos da «First National»

Cine Theatro IRIS
RUA DA CARIOCA 49|51 — Telephone C. 4152

HOJE — Na téla

BÉBÉ DANIELS
— em —

UM REPORTER DE SAIAS
8 actos deliciosos da Paramount

REX BELL
— em —

Deserto, mas poetico
5 actos da Fox

NO PALCO — Ás 3 e 8 1|2
A COMPANHIA DE SAINETES E REVISTAS DE LIZON CASTER
na esplendida revista em 14 quadros

ROSA VERMELHA

Cinema Mem de Sá
Avenida Mem de Sá, esquina de Invalidos. Tel. C. 2037

HOJE — MATINE'E
LEWIS STONE
— em —

A LIBERDADE DE IMPRENSA
8 actos da UNIVERSAL
MARY ASTOR
— em —

Visão Suprema
6 actos FIRST NATIONAL
UMA SEQUENCIA comedia em 2 actos.
O CAVALLEIRO INVISIVEL
3º e 4º episodio

Amanhã — George K. Arthur e Karl Dane, em DECTETIVES.
Sabbado — CARLITO, em O CIRCO

ATLANTICO
R. Copacabana, 569—T. S. 1521
HOJE — MATINE'E
RONALD, COLMAN, em
BEAU GESTE
12 actos da Paramount
Mais 1 comedia e 1 jornal
Amanhã — LON CHANEY, em
Os Fuzileiros

AMERICANO
R. Copacabana, 743, T. Ip. 622
HOJE — MATINE'E
NORMA TALMADGE, em
Dama das Camelias
9 actos United Artists.
TED WELLS, em
O pó do deserto
DOMINGO — Matinée.

GUANABARA
P. Botafogo, 506, Tel. Sul 2418
HOJE — MATINE'E
CARLITO, em
O CIRCO
7 actos da United Artists.
BARRY NORTON, em
Corcel arabe
"FOX" — Amanhã:
DOLORES DEL RIO, em
"RAMONA"

TIJUCA
B. C. Bomfim 344. T. V. 3653.
HOJE — MATINE'E
ADOLPHE MENJOU, em
CURA-SE AMOR COM AMOR
6 actos da Paramount.
ALEC B. FRANCIS, em
Milagres da fé
8 actos First National
UM CAVALLO DE FORÇA
comedia em 2 actos
Sabbado: LEWIS STONE, em A LIBERDADE DE IMPRENSA

AMERICA
R. C. Bomfim, 334, Tel. V. 4575
HOJE — MATINE'E
DOLORES DEL RIO, em
RAMONA
8 actos da United Artists
G. SIDNEY e C. MURRAY, em
ABARBADOS HOR AMOR
"First National
...DOMINGO — Matinée

BRASIL
R. H. Lobo, 437, Tel. V. 2013
HOJE — MATINE'E
GRETA GARBO, em
"MULHER DIVINA"
8 actos da Metro Goldwyn-Mayer.
LIONEL BARRYMORE, em
"FRUTOS DA EPOCA"
5 actos da Fox
UM CAVALLO DE FORÇA
comedia em 2 actos
Universal News 56
Amanhã — ADOLPHE MENJOU, em
CURA-SE AMOR COM AMOR

VELO
R. H. Lobo, 66, Tel. V. 874
HOJE — MATINE'E
MONTE BLUE, em
O BRUTO
8 actos Matarazzo
G. SIDNEY e C. MURRAY, em
"ABARBADOS POR AMOR"
6 actos First National
Fox News, 9|36.
Amanhã — RUDOLPH SCHILKRAUT, em
DEVOÇÃO

HADDOCK LOBO
R. H. Lobo, 20 Tel. 480
HOJE — MATINE'E
LEWIS STONE, em
LIBERDADE DE IMPRENSA
8 actos Universal.
GEORGE K. ARTHUR e KARL DANE, em
"DECTETIVES"
7 actos da Metro Goldwyn Mayer
O CAVALLEIRO INVISIVEL
3º e 4º episodios
Amanhã — GRETA GARBO, em
"MULHER DIVINA"

VILLA ISABEL
Av. 28 de Setembro, 425 V. 1563
HOJE — MATINE'E
GILDA GRAY, em
BAILARINA DIABOLICA
8 actos da United Artists.
WILLIAM HAINES, em
O PETULANTE
"Metro Goldwyn-Mayer"
No palco: Estréa de
—::— HUMBERTO —::—
assombroso ventriloquo, com seus impagaveis bonecos.